盛京時報

陰曆十二月三日
昭和六年十二月一日
中日祀祝休刊

發行人 佐原篤介
編輯人 菊池貞二
印刷人 石原庄太郎
發行所 奉天淵田町九番地 盛京時報社
大阪市北區堂島濱通一丁目 盛京時報支社
營口 盛京時報支社

論說

商民須遵令裁釐 (石碩)

國民政府明令於今年元旦裁撤釐金。迄今已兼旬矣。環顧宇內。如期實行裁釐者。除江浙數省而外。殆多數未曾實行。即以副司令統治下之遼寧言。一切釐金。猶未裁撤。商店寄到之郵包貨。稅局仍然照章收稅。商民畏事。竟不敢向政府與副司令電請訓示。嘿爾輸納。此等舉動。是否稅吏之違法姑不論。商民之不能遵令裁釐。溯有罪矣。縱不曰畏稅吏尤甚於虎。須知政府明令裁撤。原為商民減輕負擔。商民何苦自重其負擔。以取違犯政府命令之罪。此不得不咎商民無政治常識。而政府於事前不將各種釐金及類似釐金之惡稅。作剴切詳明之宣傳。在政府亦無以自諉。蓋商民因輸納釐金。已八十餘年。大多數不知何者為釐。何者為稅。習聞加稅裁釐之稅。意以為以羊易牛。於商民何與。況入民國以來。所增加之釐稅。已不知若干矣。故政府對於裁釐之德意。在商民反覺無所感觸。稅吏雖逾期徵收。商民亦不敢反抗。庸詎知裁釐之澈底與否。關係政府之威信甚鉅。凡屬商民。決不應忍痛須臾。以違政府之明令。今張副司令。已返遼矣。遼之釐金。裁撤當在目前。萬惡之稅吏。(此係根據蔣主席宥電而言非記者之慢罵)決不能再事藉端榨取。既自誤於前之商民。幸勿再自誤於後。

原裁釐之舉。表決於年前三屆四全會議。復經嚴重聲明曰。『定二十年一月一日。實行裁撤釐金。及類似釐金之交通附加捐等各稅。不得以何理由。請求展期』等。參與該會議之張副司令。想亦絕表同情者也。是以年前由南京會議後抵津時。對大公報記者欣然而言曰。明年元旦起。可以實行裁釐矣。政府諸公之對於裁釐。可謂具十二分之決心。觀財部年前十二月十五日之通電全國財政各機關云。『對於全國釐金及由釐金變名之統稅。統捐。特稅。貨物稅。鐵道貨捐。郵包稅。落地稅。及正雜各稅捐中含有釐金性質者。又海關之五十里外常關稅及其內地常關稅。陸路邊境所徵國境進出口稅除外其子口稅。復進口稅。均應於本年十二月卅一日止。一律永遠廢除。自二十年一月一日起。上列征收機關名色。絕對不得再行存在。如有藉故延宕。巧立名目。陽奉陰違。自便私圖者。是居心違背功令。法律固屬不容。公意亦所共棄』云云。是釐金至今年元旦起。決無延期徵收之理由。加以蔣主席一再通電。甚至以釐之裁不裁。為真革命與假革命之區分。則裁釐一事。義無反顧。即使各省政費不敷。應籌抵補。而亦不能再於釐金中討生活。矧新稅制已規定出廠稅營業稅二種。其輕重與商民之負擔。是否適宜。不無疑問。但稅制終遠勝於釐金。而稅制之良否。又為別一問題。不容併論。惟新稅既須實行徵收。釐金依然存在。其病國病民之程度。較不裁釐為何如耶。夫釐金之設。本為各省就地籌欵以充軍費。原非國家得已之舉。在清季亦曾有主張裁撤者。特是積重難返。突然減少佑大之收入。慮其無法彌補。至民國而更變本加厲矣。現政府毅然裁去。具見為國為民之誠意。商民自應遵令裁釐。不再繳納。有強徵者。是稅吏之違法。商民不繳納釐金。是遵政府之命令。試問抗稅吏與遵政府之命令。其罪孰重孰輕。明乎此。商民可不必問釐金機關之存在與否。當然無須繳納。至蔣主席謂『釐金為廉潔政治之巨敵。貪污官吏之總源。』此乃病斥釐金之偏論。安保將來新稅機關之成立。能免目前釐金關卡之所為。是在政府之能否刷新稅務行政。今日之商民。可暫且不必過問。祇要實行遵令裁釐可耳。

▲勘誤昨日論說『禁煙難』題目下。三段十六行。舉字係『擬字』之誤。同段二十四行會字係『共』字之誤。又三十三行。蓮字係『運』字之誤。四十五行。無無二字。係『毫無』二字之誤。合亟更正。

最近之外交 王正廷在北平談

天津訊云、外交部長王正廷前晚抵平、昨晨十時在鐵獅子胡同私宅接見美國公使詹森、十一時接見義國代辦、均係私人交際、並未談商任何事件、並定今日赴西山遊覽、明後日即返津、經由威海衛青島返京、王氏在平應新聞界之請、特於昨午十二時在外交部擋案保管處大樓接見、計到中外記者六十餘人、由刁敏謙及擋案保管處職員分別招待、至十二時十分王部長偕擋案保管處長祁大鵬到會、與各記者立談、首謂本人來平、因時間忙迫、對新聞界之訪問、未能一一接見、為節省時間計、故今邀請諸君來此同時一談、本人此次北來、專為參加接收天津比租界典禮、此外並無任務、茲因離平已一年有半、故便中來平一遊、三二日即將返津、經由威海衛回京、諸位如有所詢、本人甚願盡量答覆、次就各記者詢問作簡短回答、茲誌大意如次、

法權交涉 關於撤廢各國領事裁判權問題、事實上吾人承認已得圓滿結果、與中國訂約之十九國中、已有十三國業經完全解決、無條件放棄者、如德奧蘇聯等國、附有條件解決者、如瑞典比利時等國、他如義大利等國則已訂立條約取消、迄今尚未解決者為英美法挪威巴西荷蘭等六國、現正分別積極接洽、希望幾個月內可以解決、尤為吾人之願望、交涉地點、美國由伍(朝樞)公使在美進行、英法則在南京交涉、

使館南遷 關於使館南遷事已不成問題、現在已有四五國實行遷京、其他各國使館之遷移、亦為自然趨勢、不必與各國交涉、相信最短期內必將實現、我國已在京劃定建築使館地址、報載地圖已由本人攜帶來平轉交使團說不確、對使團首席公使名義上應承認、且各國均同、因於讌會慶祝席上、勢須有一人代表發言、惟此首席公使不能代表他國辦理交涉、故對各國事均係單獨進行、

中俄會議 中國會議全權代表莫德惠現可哈爾濱醫院中養病、大約兩星期內外可以南行、本月底或即行到京、亦未可知、莫氏將來仍將赴俄、外傳全權代表易人之說、殊非事實、至中俄會議全部問題、決由三個委員會進行、(一)鐵路委員會、討論關於中東鐵路一切問題、(二)商約委員會、討論訂立商約問題、(三)討論鐵路商約以外一切問題之委員會、現在鐵路委員會、已開始工作、其他二委員會之專門委員尚未出發、將俟莫全權赴俄時隨同前往、中俄各交涉雖同時進行、惟須首先解決中東路問題、次及其他、鐵路問題至為複雜、前在平與加拉罕所商訂之中俄協定、僅為大綱、而又為加氏攜回攜回本國未返、故此次當然仍本該協定談商、中東路問題解決後、則一切問題即可迎刃解決、外傳俄大使館即將恢復事件【現尚未談及】

漢口租界 收回各國在華租界、最近頗見成效、關於收回漢口日法租界及廣州灣、我國照會刻已發出、關於國公使已電本國請示、俟回電到後、即可有相當解決、預計四星期後覆文即可到達、進行方式、為顧全兩國睦誼及親善計、當然採用協商形式、關於銀借欵問題、外部並無所聞、最後王氏並謂外交勝利、全賴國事平定、交涉方有進展、如收回津比租界、前年已有成議、本應去年接收、中因閻馮之變、延遲至今、收回漢口法日租界、去年即開始交涉、亦因軍事而呈停頓之現象、軍事平定後各事

于右任談陝西災情

徐州訊云、篠(十七日)晨十時、于右任偕其女公子及秘書周伯敏等、由豫抵徐、各界登車往晤、據談陝中扶風武功興平咸陽等四十餘縣、災情最重、每村因凍餒逃亡者十之七八、損失人口約七八萬、至其地者、目睹餓莩載道、莫不涕零、麥雖下種、每十家共畜一牛、已呈地無人耕屋無人住之概、携放賑欵十萬、尤屬杯水車薪、華北義賑會雖設粥廠、實患僧多、陝北六十餘縣、收獲不佳、亦待急賑、中央之陝賑庫券尚未頒到、陝南因川軍劉存厚等部結合馮逆殘部、土匪時有騷擾、楊虎成已派隊往剿、不成問題、至開發西北軍計畫、將實現、現陳繼承師之一部已抵陝、甘肅地瘠民貧、軍事不整、民衆極盼中央有相當辦法、俾解倒懸、當務陝中預好、陝南北尚談不到云、專車附一次車十二時南下、(按前晚京電報告于已到京、當係誤傳)

盛宣懷遺產

上海訊云、盛宣懷子女九人、前呈請昭雪、發還遺產、司法院批、呈悉、業經據情轉陳國府蔣主席、奉批、盛宣懷遺產、前經命令查封沒收、其已執行者、盡數歸公、其未執行者、應准免予執行、以示寬大等因、除已呈請行政院查照、暨令行司法行政部轉飭各省法院遵照外、合行批仰報照、

晉省善後解決眞相

天津訊云、關於晉軍及西北軍善後問題、本社昨向各方面切實調查、茲誌眞相如下、(一)各軍編遣費數目、計晉軍及高桂滋部共四十五萬元、由商震領取、西北軍由宋哲元領十二萬元、龐炳勳領五萬元、(二)各軍縮後師長人選、業已決定、因張副司令前此已與蔣總司令商定、發表時由張氏以總司令副司令、連署頒發委任令、故三數日內即可由張副司令發表、外傳委任令已由中央頒發 到津之說、殊非事實、(三)張副司令為促各軍早日實行縮編起見、決令各軍依照所發編制表、進行編遣、俟編竣後再行派員點驗、並依餉額開始發餉、關於編遣費之支配並令商震、徐永昌、傅作義、楊愛源四軍長及戢翼翹胡毓齡二氏監督主持、昨外間有傳胡毓坤富占魁奉令分赴綏遠太原點驗之說、不確、至山西憲兵之點驗、將來仍由陳興亞氏負責、榮鴻臚、孫楚、張會詔、李服膺四氏、奉張副司令電召、一二日內即可抵津、晉軍縮編後八師長人選、亦須榮孫等到津後始能發表、是以在津晉軍各將領至早須三五日後返防、西北軍各將領、則日內即將分別離津、(五)山西借欵問題、數額決定二百萬、並已提出若干抵押品與銀行界接洽、銀行方面曾一度開會商議、今日並將續商、張副司令對於此項借欵、極盼可以早日成立、即曾表示允在借欵合同簽字擔保之意、故此事三日內亦可就緒、(六)山西裁釐後抵補問題、宋財長與商主席間續有談商、宋氏昨已允為設法幫助、惟尚待詳商切實辦法云、

新詩 歡迎投稿

她的化粧舞 (韻芳)

在一座很高聳很壯麗的舞場裡、
人聲的嘈雜、大衆的喧嘩…
忽然、台上的彩燈兒明了、
嘈雜聲喧嘩聲、也隨之消滅了、
靜悄悄的、嚴森森的、
一個個的視線如線似的、
向台上望着!
多麼靜氣呀!壯嚴呀!
△　△　△
也不知是什麼、能有這大的魔力、
使人聲消滅…
一會兒只聽着的報告者報告
隨着使出來了一位美若天仙的姑娘、
向觀衆行禮後、
便像瘋子般的在台上、
跑來跑去!跳躍着!香唇微微一動、
唱出了些美麗的歌曲…
△　△　△
大約有二十分左右吧!
她便宣佈終止了、
當她將入後台、
台下的掌聲叫好聲、
很如雷般的湧現了!
不一會這個大會也宣告閉會了、
女一初中

樂罷 (煥然)

正是悲哀的種子、高晃長纓、是何等的快樂、槍林彈下、有多少悲哀泣涕的聲音!與戀愛擁抱、精神是何等的快樂、只因別離、障碍、失戀、有多少唏嘘悲嘆的聲音、啊!悲哀喲!你為什麼不是快樂的種子、我只聞着悲哀喲!終久悲哀、那有因悲哀而得着一塊樂土呢?我願悲哀喲!你死去罷!我願快樂喲!你長生啊!
女中一九年十二月廿三日

冬 (黃象樂)

無情的朔風頻頻吹!
吹着大地裏荒涼一片、瀰漫着、
無限的淒悲!
銀白的雪花片片飛、
霎時間大地河山、好似玉砌銀堆、
這時候、只有山崗上的老松
冒雪花而吐蕊、
表示他傲骨天生、不和旁的
草木同催!
—一九三〇、十二月、二十八—

廣告

上海 青島行
▲長春丸 一月二十六日
▲大連丸 一月二十三日
▲奉天丸 一月三十日
天津行
▲濟通丸 一月二十三日
▲天潮丸 一月二十七日
龍口行 (旅順不行)
●龍平丸 一月二十七日

大連汽船株式會社 電話四一八五番
屬專貨客經店 永和公司 大連市敷島町六番地 電話七二七五番 七八六八番
阪神航路專屬荷扱店 大連市須磨町六〇番 澤山兄弟商會 電話長五二六二番 四六八一番

盛京時報各書出版
哀史 定價現大洋一元二角
文藝叢考 定價現大洋一元
東三省古蹟 定價現大洋一元
遺聞續編 洋一元

濱江寶隆峻緊要啓事
查敝號與寶隆銀號在三年前原名寶隆和自十六年十月間王尹兩東分劈營業將寶隆和取消王東設立寶隆峻尹東設立寶隆銀號所有資本及對內對外一切組織關係均各自獨立毫無關連當時曾經敝號呈請哈埠商會存案並登報聲明現在寶隆銀號已經倒閉敝號深恐外人故再登報聲明凡寶隆銀號所有欠人人欠及開各處之匯票欵與敝號並無絲毫關係交往各家請免系注為荷

自十月一日起至四月末日止 房費減半
歡迎華客
特備公共汽車隨意乘座不取分文
星個浦大和旅館

恭頌洮遼鎮守使署騎兵第五團團長劉茂義德政
敝號萬盛泉在達旗馬蓮根屯設立經年該處胡匪出沒無常商民時受其害於古歷十月初旬敝號外柜劉相元赴鄉討賬中途被匪首花瘡米哩率黨百名將伊綁去百般拷打索欵勒贖正值措欵無着生死一髮之間幸該月十日有洮遼鎮守使騎兵第五團長劉茂義率二連張連長三連李連長四連黎連長督隊二百餘名追至達旗古力滿漢廟與該匪衆相撞該團連長等武勇過人身先士卒馬戰多時當斃匪衆十餘名活擒匪首一名救回商等人票二名獲贓馬數十四匹匪勢不支遂即潰散商等言念柜夥身得脫出虎口又得再慶更生賴皆該團連長智謀衆長剿捕有方之賜也感德無已登報鳴謝　贈匾永盛興達旗萬盛泉經理王陞三張世榮全啓

恭頌熱奉吉江四省慈善聯合總會會長楊子功先生德政
赤峯地土澆薄四年歉收戶鮮蓋藏人多乏食所幸今歲自春及夏風調雨順豐稔有望不意七八月間如一二三等區毘連之永甯河等處雹神肆虐平地積深三尺大者如拳小者如卵禾苗全無秋收無望約計被災地方七十餘里共七十一村到耳皆呼救之聲觸目盡可憐之狀若不設法救濟勢必流離失所商之地方僉稱金融奇緊無法顧及左右思維束手無策乃函懇楊子功先生設法救濟得訊後慷慨允諾即滙到大洋三千元當即派員散放數千嗷嗷待哺之災黎不致坐以待斃者我楊公賜之感激大德無以為報謹登報端籍表謝忱　東北陸軍騎兵第十九旅旅長石文華　赤峯縣縣長孫廷弼率全體災民敬頌

恭頌赤峰縣縣長孫公襄周公安局局長徐公召南二公德政
赤峰縣長孫公襄周自客歲蒞任斯邑興利除弊勤政愛民祇因連年災歉米糧缺乏以致人民流離失所孫公覩民衆之慘狀如己飢而已溺乃極力設法維持斷運平糶以維民生購米林經而助不給復於七月間一二三區冰雹成災嘉禾一片盡成平地蒙向各方呼籲請求撥欵竟承四省慈聯合會會長楊子恭先生慨允籌濟現洋三千圓滙赤經縣派員散放以救災黎吾赤數千之民衆今歲幸免餓殍者皆我公之賜也餘如積穀備荒振興教育施種牛痘籌捨寒衣種種善政不勝枚舉仁風廣被咸呼萬家生佛德化旁敷統吟一方保障誠濟世之舟航匡時之柱石也又公安局長徐公召南自到任以來整頓警務不遺餘力嚴緝盜匪閭閻安堵詰奸宄罪魑魅魍魎屏於轄境除暴安良著偉績於城鄉亦佐治之賢員也二公德政難安緘默謹登報端以鳴謝悃　赤峰縣十鄉公民全體公頌

皮服大減價照碼八扣
本號自做各種細皮衣服狐狢貂獾猞猁水獺紫羔灘羊應有盡有頗蒙各界惠顧爭競購買而營業益盛為酬謝主顧起見減價一月照原定價八扣售現望各界諸君勿失此良機也
長春北大街路東
遼寧日站千代田通五番地
哈爾濱正陽六道街
寶昌隆啟

註冊商標
治痢疾腹痛胃氣腸癀靈藥
健胃固腸丸
本藥專治紅白痢疾霍亂痧疫過食過飲消化不良中暑冷寢時候瘴氣腹痛下痢等症
胃弱之人每食後服用五六丸則補助消化且能豫防一切痢疾

藥價 貳拾錢・參拾錢 五拾錢・壹圓 貳圓・參圓 五圓・拾圓

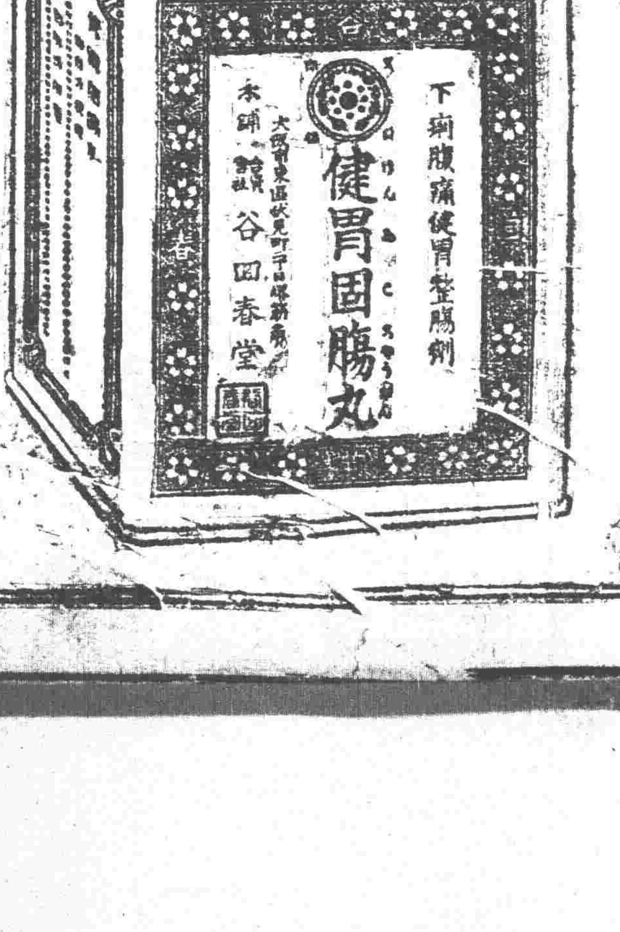

發售處 大阪市東區伏見町 合資會社 谷回春堂大藥房
總經理 大連市 寶藥株式會社

◎近有無恥之徒假冒本堂商標魚目混珠賜顧貪客請認明本牌庶不致誤

經售處
大連 井上誠昌堂　同 東瀛藥房　同 華泰藥房　同 華西藥房　同 回春藥房　同 德記藥房　同 同記藥房　同 康德記藥房　同 華美藥房　同 回春堂藥房　同 德興藥房　同 志義成藥房　同 廣生堂藥房　同 天和藥房　同 中興藥房
大連 同德藥房　同 衛生藥房　同 德生堂藥房　金州 德記藥房　同 東信藥房　同 欲仁東藥房　普蘭店 志義成藥房　同 康德記藥房　同 志義成藥房　同 集義成藥房　三十里堡 德順藥房　城子疃 志義成藥房　同 保和長藥房　皮口 進義元藥房　同 集義生藥房
皮口 仁德裕藥房　同 大和堂藥房　瓦房店 德記藥房　同 永泰鴻藥房　同 永泰隆藥房　松樹 元慶昌藥房　同 興華泰藥房　遼陽 義和堂藥房　同 東英藥房　同 興華藥房　同 天福堂藥房　同 大和興藥房　同 成春藥房　同 永春藥房　同 榮德堂藥房
長春 大和堂藥房　同 中西藥房　同 錦和慶藥房　同 泰和祥藥房　同 福華西藥房　吉林 德長源藥房　同 五洲藥房　同 中西藥房　同 泰華西藥房　同 林盛堂藥房　同 森泰號藥房　同 林亞號藥房　鄭家屯 葵英藥房　同 東英藥房　同 和發義藥房
洮南 和發順藥房　同 永和堂藥房　張家灣 華西藥房　新民屯 和發同藥房　莊河縣 積盛興藥房　八面城 和發增藥房　齊齊哈爾 富山堂藥房　同 平野藥房　黑河 宮崎藥房　同 大同藥房　安達站 衛生藥房　望奎縣 天和長藥房　拉哈站 華美藥房

強精補血
精血素
主治

本埠代售處
東北總批發處駐遼寧普克德藥行

強精補血 精血素 係空前未有之靈藥出世
有巧奪天工之力
有改造體質之能

寧剿匪會議

(南京十九日電通電) 國民政府鑒于湖北湖南江西福建等處之討伐土匪仍然未奏效果頗有狼狽之色蔣介石本日(十九日)召集朱培德以下五十餘名之軍長師長等開軍事會議結果決定迄四月剿除共產軍全部並對于剿匪軍撥給戰時同一倍額餉糈

內政會議三次大會

【南京十九日復旦電】內政會議各會員本晨參加國府紀念週預定第三次大會未舉行下午民政警政二組 在勵志社審查衛生組在中央醫院審查民政組到二十餘人王延颺主席審 查二十九案衛生組到八人劉瑞恒主席審查十三案號晨(二十日)舉行第三次大會

何成濬等抵寧謁蔣 報告三省剿匪情形

【南京十九日復旦電】何成濬夏斗寅等原定巧(十八日)晨到京因所乘新甯紹輪在安慶附近擱淺後 以德興輪由漢駛來乃改乘德興於皓(十九日)晨七時許到京下榻中央飯 店旋赴國府出席紀念週並謁蔣報告三省剿匪情形及鄂省政治並請示一切

國際聯盟開理事會

【日內瓦十八日電通電】豫定明日開幕之第六十二次國聯理事會當將關於上部西勒西亞少數民族 問題實行討論因之聯盟理事會已向日本代表芳澤大使懇請提出該問題調 查報告書一般觀測芳澤大使當可提出不偏不倚的穩健的解決案

北會議

中央紀念週

【南京十九日復旦電】中央皓晨(十九日)紀念週到于右任丁惟汾陳立夫及職員來賓六百餘人丁惟汾主席報告政府裁厘經過并謂現應解除人民舊的痛苦籌辦新的建設次由于右任報告陝災謂 為二三百年來 最為痛心之事關中道及渭北各縣人口死亡二百餘萬八開賣人口達四十餘萬此皆政治不良軍隊橫暴之結果現在農村破壞勝跡滅亡人民流離房舍圯墟而昔年仍未過去今年種麥僅十之二三望政府行不忍人之仁政以救垂斃之陝民云

韋以黻辭航空理事長

【南京十九日復旦電】中國航空公司董事兼副理事長韋以黻辭職交部委何輯五接充又電交部以中國航空公司飛機係在水面升降特咨請蘇皖贛鄂各省府京滬各市府通飭沿江各水站附近船隻於飛機升降時注意保護以期安全

交部續開三公司會議

【南京十九日復旦電】交部皓(十九)下午三時與大東大北代表續開會議討論新合同各項細目該部定二十日與太平洋公司代表會議二十一日與大東大

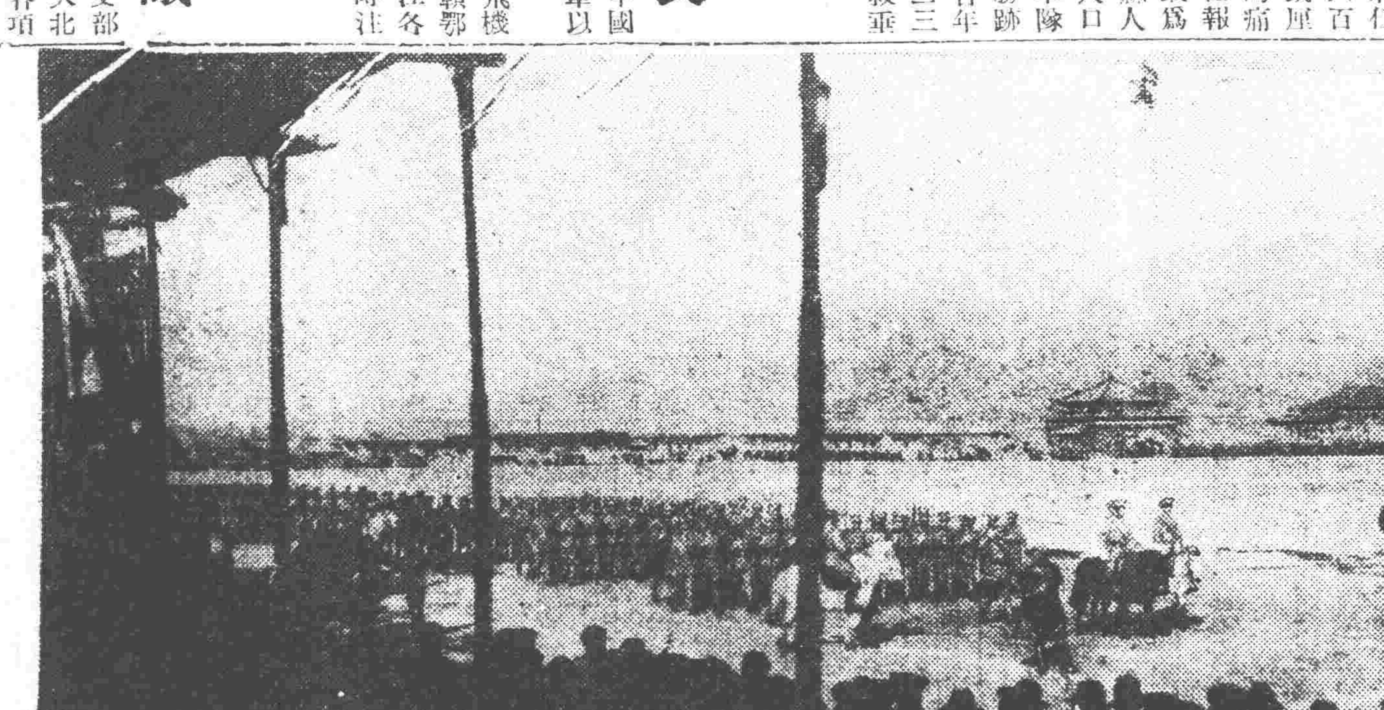

元旦日首都舉行之閱兵典禮

綏省財政窘

綏遠訊云、綏遠地處西北、異常瘠苦、自外蒙併俄之後、經濟狀況益不堪設想、然全省支出如故、甚且支應浩繁、恒出乎預算之外但知艱窘而已、從未見有詳細統計自李主席蒞任以來、全省財政固感困難、然分門別類、統計甚詳、關於十九年全年度國家收入支出、約分兩編、(甲)收入項下、(一)財政廳一千一十四四萬零二百七十二元、(二)塞北關八十四萬零一百五十三元、(三)菸酒事務局四十九萬一千四百六十七元、(四)墾務總局六十二萬零八百三十八元、(五)建設廳三千七百九十元、(六)財政廳罰款三千七百九十元、(七)塞北關罰款手數料五千八百九十四元、八)印花稅局七萬三千一百元、罰款九百一十三元、總計全省全年收入三百一十七萬八千六百六十六元、(乙)支出項下、(一)陸軍費三百九十九萬二千零八十三元七角四分、(二)財務費五十七萬二千六百九十三元五角零九厘、(三)司法費三萬四千八百二十四元、(四)蒙藏費五千四百六十一元、(五)臨時費(卽關於財政上調查與旅費卽刷費等)一萬五千零八十元、(六)郵賞費六千五百一十七元八角四分九厘、總計全省全年支出四百六十一萬六千六百六十元、依上收入支出兩相比較、其不敷之處、可以概見、益以晚近軍事方結、担負愈重、竊幸秋收可觀而土匪又從而蠢起、十九年已過、二十年方來情形如此、可以概見蚩蚩邊氓、處此財政拮据之邊區、其生活途徑究不知何在、

總稅務司設辦事處

【北平二十日復旦電】滬電總稅務司署決在港設辦事處管轄週圍海關但不得徵稅

美商反對對華貸款

(上海十九日商通電) 在滬美國商業會議所向華盛頓全美商業會議所發出通電關于對華銀二億溫司貸款說表示反對意思謂因該借款反惡化中國之經濟財政結局無何等良好結果

法使館首先南遷說

【南京十九日復旦電】法使館決首先南遷以京領館為使館另在高樓門覓定領館地址本館文卷定期南遷

鄂軍虐殺共產土匪 其數約達一萬餘人

【漢口十九日電通電】以沙市下游後港為中心之附近一帶 農民最近全部趨向 赤化擅自妨害政府 軍不使之如意進行討 伐共匪工作結果政府正規軍頃不得已 在該地虐殺赤化 賊匪約一萬人聞討伐 軍曾于十二月中所 殺害之共匪總數約達四五千人之多

李公祠收歸公有

【南京十九日復旦電】行政院令滬市府准將李公祠收歸公有并將房屋基地撥給復旦大學為永遠校址

江浙綢業代表請願

【南京十九日復旦電】江浙綢業代表王介安等二十三人來京、向中央府院請予免稅三年以資救濟當局允考量

桂局已解決

(北平二十日復旦電) 港電伍廷颺與黃紹雄及張桂各將領會議良久已有圓滿解決伍黃篠(十七日)抵港定架(二十日)偕乘春陽丸赴京

日本政界漸呈緊張 朝野兩黨開黨大會

【東京十九日聯合電】休會再開之議會迫在三日後故朝野兩黨各整備對議會陣容民政黨二十日 政友會二十一日各開黨大會以揭揚氣勢今屆議會政友會最先提出關於首相 代理問題之緊急決議案豫想惹起波瀾政府 有難以樂觀之情勢是以兩黨大會之宣言決議及總裁演說頗惹人注意兩黨之黨勢整備如左

民政黨 二十日午前十時在上 野精養軒開大會整頓陣容

政友會 二十一日午前十時在本部 由幹部會續開常議員會移開大會首有幹事長一場周旋次推舉島田總務 為會長即時入於總裁演說論難現內閣之無為無 策指示對議會策激勵黨員自午後五時總裁有芝三緣亭之招宴

內蒙各旗軍隊處置 將由綏遠省府重編 規定整理計劃十二項

綏遠訊云、內蒙烏蘭察布盟、伊克昭盟、向隸綏省、內分十三旗、各旗各有軍隊多少不等、既欠編制、又無訓練、綏省府李主席(培基)有鑒及此、認為極有整頓之必要、歷經例會一再探討、規定整頓蒙古部隊計劃共分十二條頗稱詳盡、自此項計劃公布後、各蒙旗軍隊大見起色、今將整頓大綱逐條列下、(一)宗旨、查蒙古部隊散處各旗、素無教育、平時則各謀生計、遇事則人自為戰、旣乏一致之精神、復無指揮之系統、計兩盟十三旗、槍馬齊全者不下三四千人、若能加以編練、不難化為勁旅、況綏區漢蒙雜處、土匪層出不絕、欲為根本廓清之計、尤非漢蒙聯合不易湊效、茲為改良整頓起見、擬定改編章制、按旗編隊加以訓練、以期精神團結、動作劃一、使化為紀律系統之部隊、藉以肅清匪患、鞏固邊防、(二)名稱、將所有烏伊兩盟各旗改編之蒙古隊、定名為蒙旗保安隊、(三)編組、查烏伊兩盟各旗蒙古隊、現有人數每旗由百餘名至千名不等、為實行精兵主義、採取折中編制、以使各按其本旗情形不致超過原有兵額、易於按照實行為主、每旗按情形設一個或數個中隊、以各該旗王公兼充中隊長、稱為其旗保安隊、由四分隊組成、附以第一分隊等之番號、每中隊內之分隊、數目亦可酌量情形減少、不得二減至分隊以下、每分隊由三班組成、每班班長一名、蒙兵七名、按全中隊附以由第一至第二班等順序之數數、每旗如有二個以上中隊時、則編成一大隊、設大隊長統轄之、稱某旗保安隊第幾大隊、卽以各該旗之王公兼充大隊長、其中隊長一缺、則委任軍官充之、但每一大隊不得超過三中隊、各盟內之大隊及中隊、分別各隊、以第一大隊第二大隊、及第一中隊第二中隊、為順序之號數、各盟大隊之上、各設司令官、稱為烏盟蒙旗保安隊司令、伊盟蒙旗保安隊司令、以該盟長集中、(四)統系、盟旗大隊成王公自兼之、中隊長直屬於其本盟之保安隊司令、各大隊內之中隊長、直屬於其大隊長、各中隊內之分隊長、直屬於中隊長、依次層層節制、各盟保安隊司令、直屬於綏區警備司令、其所屬之部隊、關於編制教育及軍隊之調遣、隊歸警備司令統轄指揮、但關於其內部事務、如經理衛生、人事調動補充、以及各盟旗內臨時剿匪軍之調動等、可一面處理、一面呈報警備司令、(五)服裝、一律採用灰色、由警備司令部製備、扣價發給、或使照式樣自動購製、(六)槍枝彈藥、先令各旗呈報械彈數目種類、其槍械損壞者、由警備部代為設法修理、短缺者、可由警部代為呈請總司令補充、子彈至有必要時、亦由警部代為轉請補充、(七)薪餉、照薪餉表內規定辦法、但各旗情形不同、可按其本旗狀況酌量增減、惟須隨時呈報警備司令部、(八)訓練、除各盟應竭力物色兼通漢蒙語言之軍事人材充軍官以便施行訓練外、每旗選派官長員到警備司令部指定之部隊各機關內學習、期滿回旗、以便整頓訓練、(九)旗幟及各臂章、旗幟用紅白對開式、上端綴以青天白日標示、尺寸大小惟仿陸軍、用某旗書以某盟旗保安隊第幾大隊或幾中隊之番號、臂章則用白地下紅邊、正上方綴以青天白日、惟中央書士兵姓名、及在本中隊排編之號數、并某旗隊之定號、又旗幟臂章均用漢蒙兩種文字標示、(十)連絡、漢蒙部隊在協同剿匪時、連絡極為重要、除臨時識別章連絡外、蒙盟旗保安隊須派遣號兵赴指定機關學習連絡號、繼又各隊除官長外、蒙兵中最少須有二三名通漢語者、以便連絡接洽、(十一)本大綱有未盡事、應修改之、并一面呈報總司令部備案、(十二)本大綱呈請批准之日施行、

陝省各銀行假票案

【西安十九日復旦電】財政廳長李志剛對於西北財政積極整頓現以中國交通中南各銀行紙幣發現假票甚多除一面通知三總行及商會注意外并一面對於該項假票之來源加以澈查又以一角二角五角之輔幣多係奸商購來換取現金之資品現絕對禁止使用在省行角票當未印成以前以富秦錢店所發之銅子票代

蔣介石訓勉教育家

【南京十九日復旦電】教部皓長(十九日)紀念週蔣兼部長親到部領導行禮并致訓詞謂中國教育不進步之原因由辦教育者無中心信仰現國家統一百年大計端在教育辦教育者應以三民主義為中心信仰則教育可期進步

蔣介石專橫 飛機不候事件 罷免美國人等

【漢口二十日聯合電】蔣介石於舊臘二十五日由漢口返寧預定乘飛行機出發先期已購定入坐席券當日蔣氏遲刻屆九時出發期迫蔣介石到時已無飛機隻影因之致電由九江招還該飛行機此時蔣介石憤慨改乘軍艦返寧就該事件善後處置最近罷免飛行場長及美國人二名並美國人技術主任及華人營業主任均付審判關係美國人間惹起異論因之上海漢口間航空飛行殆為休航狀態

貴族院對政府形勢 質問通告者已達三十名

【東京十九日聯合電】歷年貴族院之在本會議質問通告者不過十六七名本年當舊臘開院式當日已達二十一名其後尚有七八名通告者結局殆近三十名縱其三分之二完全為財界問題足證明重視本問題然本問題已在前議會議論告終結局除出決議案外別無他途此項議論抬頭當有實現可能性關於其他外交問題外交刷新決議案提出說大部有力二十日年后在研究會事務所開會之貴族院各派有志中國談話會與本問題最有關係其結果惹人注目

日本軍縮國民同盟

【東京十九日電通電】軍縮國民同盟發起人會十九日午后二時在日本俱樂部開會尾崎行雄關直彥田川大吉郎清瀨一郎新渡邊稻造氏等六十餘名出席可決軍縮國民同盟之組織作製設立意旨書議定同盟規約選定常任委員二十名午后五時散會同盟目的如左

一、軍備縮小至國防最小限度喚起樹立平和的國家之國論謀畫實行

一、上項意旨實現方法促全國同志奮起與同一目的團體提携舉行國民大會演說會發行出版物及其他運動

宋子文已返寧謁蔣 預定次日赴滬查詢統稅

【南京十九日復旦電】財宋偕參事沈暡卿秘書朱志雲及隨員等皓(十九日)下午二時半抵京過江回私宅休息於三時半謁蔣報告北上事與副張及晉綏將領接洽財政各情形閱宋將於明日赴滬查詢統稅署近狀

晉省善後策 善後協進會決定

太原訊云、山西善後協進會、日前決定善後大綱、原文如下、

軍事 (一)山西境內駐軍應依照中央編制、以師為單位、一律改編為國防軍、開駐邊境、充實國防、(二)山西境內駐軍餉精及編遣等費、均應由中央撥發、(三)此次各縣墊借軍費糧秣車騾等款、應由政府負責清理償還、(四)各地駐軍領袖、均應嚴整軍紀、以免發生搶劫或侮辱人民情事、尚有前項情事發生、應請中央依法懲辦、(五)各地駐軍在未經中央正式改編以前、不得招募補充兵額、

政治 (一)軍民分治(二)根據民意、建設清廉政府、(三)打破官治獨裁、提倡民治精神、(四)整飭吏治劃分職權、並裁撤一切駢枝機關、(五)改良村政、(六)境內治安由警察及保安隊負責維持、(七)一切鴉片丹料等毒物、務於最短期內、澈底肅清、(八)被災地方、應由政府迅速查明、實行賑卹、

財政 (一)財政絕對公開(二)澈底裁厘及裁撤一切類似或變相厘金之徵收、(三)一切賦稅、應由政府從速明令免除一元之省鈔附加、(四)剿清國家與地方欵項、量入為出、不得超過預算、再增助人民負担、(五)恢復中央會經頒布二千四百萬元之整理山西金融公債、維持晉鈔、(六)省銀行收歸公有、應由人民組織監督機關實行監督、(七)澈底清查省銀行歷年營業收支各情形、以便規定整理方針、【八】兵工廠改組後、每年營業餘利、撥作整理省銀行永久基金、(九)應由政府督令省銀行、速行規定辦法、實現兌現、

實業 (一)兵工廠改為生產事業工廠、由地方自治機關管理之、(二)礦業公有、(三)與修同蒲鐵路、(四)收回正太鐵路、(五)清理各項官營事業、(六)開發水利、農林、墾牧、各生產事業、(七)發展電政、路政、一切交通事業、(八)發展商業、提倡國貨、

教育 (一)因軍事停頓之各級學校、應一律從速恢復、實行授課、(二)各地教育會、應負責設計、並指導各該地教育事宜、(三)提倡識字運動、並推廣補習學校、(四)設立縣區圖書館、及各縣公共體育場、(五)增設省立高級中學、整頓各級小學、(六)補助貧寒子弟、使得有享受專門大學教育之機會、(七)注重理工各科、造就實業人才、

王正廷赴威後南下

【南京十九日復旦電】外部息外王定號(二十日)由平赴津乘艦往威埠青島視察由道海啓輪回京進行法權交涉中日案外王未赴津前曾與重光交換意見對賠償損失及解決大綱致決定俟王回再度接洽即可結束

【北平二十日復旦電】王正廷改寄(二十日)赴津一二日內即由海道赴威埠

皖北增收鹽觔附捐

蚌埠訊云、皖省鹽觔附捐、向係就皖岸各縣徵收、省政府近以省防軍餉糈困難、特議決於皖南之浙鹽皖北之淮魯鹽觔、推廣徵收、一律照皖岸成例、每担增收省防附捐二元四角、藉資挹注、特於皖南之屯溪、皖北之蚌埠、各設專局分別徵收、委段士璋為安徽省防鹽觔附捐皖北徵收總局局長、投奉委後、已於上月底來蚌、在中新街席宅成立總局、內設總務經徵會計三課、定於十日起開徵、皖北各縣市商會、以皖省鹽斤附加捐、前經安徽全省商聯會電呈省政府取消、未會邀准、近又推行皖北、認為負担太重、特推派代表楊耀南等赴京、向財政部請願、呈懇轉咨撤銷、以蘇商困、此間各鹽商所運食鹽、均堆積艙上、不願運岸報捐、頃聞財政部已電皖省府、令飭取消、但在蚌新成立之安徽省防鹽斤附捐皖北徵收總局、因奉省令、勢在必徵、頃特致函蚌埠總商會暨鹽糧公會、請轉知各行商、迅速到局報捐、以便壜發放行、目前能否辦到、此時未可逆料也、

關東長官繼承事務

【東京十九日電通電】塚本新關東長官于十九日午後三時卅分在內幸町關東廳出張所與太田舊長官會見實行繼承事務

英皇儲等向南美啓程

【敖坦對耳十九日電通電】擬訪問南美各國之英國皇帝第四皇子兩殿下于十九日抵此聞旋于午前十時乘船放洋就赴美之途

孫蔚如部已移鳳翔

【西安十九日復旦電】由第十七師長孫蔚如為指揮部隊便利起見現將該司令部移駐鳳翔

濱口退院期

【東京十九日聯合電】濱口首相以後經過仍然良好預定二十日頃退院在官邸靜養

冀統稅開征

【北平二十五日復旦電】冀統稅征(二十五日)開征辦法皓(十九日)公布

廣告

全國海陸空軍張漢卿副司令電鑒

敬啓者民國成立迄今廿載連年干戈擾攘民不安生今歲氣象更新國是底定海陸空三界將軍功多南北西一統國府元勳山人不禁額首稱慶銘心誌喜也顧際此區夏肇造百度待興天時轉泰一元復始正英豪雄飛一世名著千秋為邦家增聲色壯先人之光烈千載一時天與之良好機會也久仰將軍從諫如流詢及芻蕘有舜之明四目達四聰之懷待人有道贊勸帷幄多周之惟一德又一心之佐輔弼求股肱志士收羅盡邦國英賢是以草茅下士效毛遂之自薦山林野人繼郭隗而後來所自慚者見不廣道理微明古未博而今難披褐未曾懷玉獻曝等於與塊識通人以微而言即輕然性戇直而好研究對於革命黨義新有發明軍國大計粗知梗概均擬貢獻座下藉備采擇施行第碧落天空遠隔九重投誠無緣難到玉皇府幸黃粱夢熟筆載一枝飛書有字遙傳金鑑錄籍報聲明冀達鈞聽將軍如果不忘先烈追念大恩有福國利民之志禮賢下士之誠請勿拘常格效古人玄德所為特備專車來迎否則公忙無暇請於報上賜信亦必躬往面陳機宜以盡一得之愚衷庶了三生之因果倘此二策均不合雅意希即取法桓侯飭令濱江官廳就地拘獲送交南京政府擊功尤所歡迎之至何去何從惟將軍及左右擇焉耑此公布順頌年祺

現寓哈埠天泰棧 思非非山人

謹啓

世界珍聞及其他……

大戰之紀念時物 鐵塔尼郵船的十位乘客絕命書
◎近被一老漁翁所得

倫敦函云、當世界大戰之際、德國潛水艇、曾將英國「可那」公司之郵船鐵塔尼號、炸沉於大西洋中、結果共死一千一百九十五人、因內有美國人一百餘名、美政府乃向德國責問、令其賠償損失、卒因是而德美宣戰、此事已為歷史之一頁、詎知上月二十八日、在英國「哀而白河」河口有一年老漁翁、於捉魚之際、在無意中獲得一瓶、海藻叢生、瓶口為塞、及洗滌而觀、裏面得有書就遺囑一紙、上寫「鐵塔尼在數秒鐘便要沉了、我們是船一部份乘客」下面簽着十個人之名字、及船位號目、漁夫得此珍品後、即送至倫敦可那郵船公司保存、於是世界大戰紀念物、則又多一珍品云、

名科學家訪賈波林

加州巴沙第那電云、來此間威爾遜山試驗室工作之著名科學家愛因斯坦氏於十四日赴賈波林拍攝電影工場參觀、賈氏為歡迎此大科學家、特演映其新攝而未經公演之影片一套、愛氏對於攝製有聲電影方法、極為注意、凡關於製片所用繁複機件、一一加以垂詢、彼對於賈氏表演之滑稽影片、亦讚賞不置云、

故宮盜案 玉佛磁盌無踪

北平函云、故宮博物院總務處長俞同奎、於去年十二月下旬「請假」離職、由該院院長易培基委派吳瀛接充、吳氏於數年前曾為該院總務處長、近任秘書、對於院務原所熟悉、故此次接任總務處長後、即謀力加整頓、會有該院書記姚繼勳之內眷、於吳氏接事之次日、佩掛該院職員徽章、前往參觀、經該院某職員察覺、向吳報告、吳立命將該徽章扣留以便根究對佩掛之人、則因婦女關係、於詢明若干問題即令回去、旋知該項徽章、係由該院書記許蔭槐借與姚繼勳之內眷者、乃將許開除、以儆效尤、及本月九日該院西路開放、看守慈寧宮花園臨溪之書記某發覺該處地上有散播之香灰細加視察發現足跡始知該項香灰、係用以掩蔽足跡者、當將情形告知總務處、吳氏遂命點查該處古物、有無失散、及至十二日、查明被竊玉佛三尊、黃釉綠龍磁盌大小各四只、吳氏乃就種種方面研究、後知姚繼勳涉有嫌疑、當將姚送往六區警署偵訊、迨至十五日晨三時、即在姚家將贓物全部搜出、姚並供稱、許蔭槐聞知徽章被扣、恐位置不保、遂於被開除出院之前、與姚同謀竊取古物、擬以售價作返里川資、不幸尚未出售、即被破獲云云、許蔭槐則已逃避、尚未獲案、按該院年前曾兩次發生竊案、第一次失玉如意、第二次失鼻烟瓶、其後鼻烟瓶案雖經破獲、而玉如意案則當時雖曾發現指模等等重要線索、俞同奎氏並未進行查究、今茲吳瀛接事未久、即將要案破獲、並對出借徽章玩公務之惡習、嚴加取締、於該院前途、當不無良好之影響云、

歐洲失業人數可驚

英二百六十餘萬人德超過四百萬以上在過去一年中、世界各國、最重要之問題莫如金價暫漲、失業人數日多、以致社會頗現不安之象、不圖當此一九三一年開始時節、歐洲各國、失業人數、又繼續增加、為數之多、令人咋舌、茲將種種情形錄下、想亦為關心社會問題者所亟欲知也、英國失業人數、截至去歲年底、其數已駭人聽聞、當局苦心焦思、用盡種種方法、從事救濟、原祈減少失業人數、不圖當此歲尾年頭、非但不見少減、反而更見增多、據一月六日倫敦通訊、則最近英國境內、所有失業人數、登記者已達二、六四三、〇〇〇人、造成從來未有之新紀錄、長此以往、將若之何、此實為歐洲社會之絕大問題也、德國之失業問題、亦頗為悲觀、失業之人數、當此新年、已達四百萬之紀錄、是故德國目前最大之危機、除人口而外、尚有失業問題、蓋德國失業之人數在歐洲方面、為任何國家所不及、是故關心社會之人、對於此事、是在報章雜誌之上、時有文字之發表、共同討論然以事實而言、設無具體辦法、則根本上必無法以救濟之也、德國報紙、近來時有失業問題之文字、公開討論、上文已言之矣、財政部長地屈利奇博士、嘗謂德國政府、從今而後、當採取新穎之方法、以資救濟失業、一方面且須提高失業者之道德程度勿使跨落、而着手方法則當發展實業在一定期限之內、務使所有人民、均可有相當職業、並謂在過去一年之中、據財政部之收支報告、因失業問題而所費之金錢、計有三、〇〇〇、〇〇〇、〇〇〇馬克、而失業人數、絲毫未見減少、設因循做去、則再隔一年、又須耗此鉅欵、設以同樣之欵項、用以振興實業、則必可減少失業之人數、而使此四百萬無業之人、漸得謀生、此實為德政府之失策、然博士之言、亦不過為紙上談兵耳、

溫樹德之新夫人 北村女士將飛行歐洲

東京電云、前日發表與溫樹德結婚之北村兼子女士、此次決定作訪歐之飛行、業入千葉飛行學校學習、十四日赴立川、穿戴飛行用之衣帽、與伏見一等飛行士約作十分鐘之試飛、據女士稱、今夏決定開始訪歐飛行、該飛行學校之相場校長、擬為超速度的教授云、

盛宣懷財產發還 南遊某要人之力居多

南京函云、當國軍至滬後、故清郵傳部尚書盛宣懷之在蘇杭常錫各地產業、皆被查封、年來盛子屢次遞呈剖白、迄未經批答、冬間盛女愛頤及已嫁之林盛關頤劉盛靜頤彭盛芳頤姊妹、亦進一呈辯解、元旦國府行文司法院、謂據盛愛頤等呈請發還財產一案、准予全部發還、於是各項產業、乃於此數星期內、陸續交還原主、或謂此案結束、某要人南遊時、與有力焉、

銀幕艷話

在美國的花蘭塢假如每個明星沒有一點甜蜜的浪漫的享樂、那麼、或者可以說美國電影事業也不會有今日的繁榮了、有許多報紙、許多雜誌、許多畫片、以至許多電影、為那般光榮的影星作瑣屑的記載、比記較白宮裏的主人的生活更加詳細、即使小范朋克對瓊克勞馥吐露了一個「愛」字、或是克拉拉鮑表示了一些關於「異性熱力」的意見、都比RIOI飛船失事的消息來得使人注意、無怪那些銀星的結婚生活、戀愛生活以及交際生活都成為報紙上珍貴的紀錄了、其關於電影公司的攝影場、其實是沒有什麼神秘的但是派拉蒙公司之中、每天有平均二百人以上的參觀者、而環球公司所在的環球城中、每星期有二萬鎊以上的參觀者金錢的銷耗、這許多熱心於電影的參觀者、幾乎把電影公司的攝影場看得比地球以外的月球還要美麗、一架攝影機、一隻水銀燈、都似乎足以引起人們的欣賞、所以、攝影場生活的記載、也已成為電影片的最好材料、其趣味眞同於我國舊戲中的所謂「戲中串戲」、而且這樣的做可使影片的趣味、從單純的變為複雜的、從一面的、變為多方面的、因為電影是一切神秘女妙的描寫、而電影中的電影是使神秘更玄妙了、講到把影片公司的攝影場做背景的影片、是很多很多的、最近開映的「花蘭塢銀星婚史」亦是一部鬨動一時的影片、但是、域外風光、總使我們感覺到不甚真切、何況情景互異、也不免有濫草塞責的弊病、最近、聽說我國明星影片公司、已在攝製一張銀幕艷史(宣景琳王元龍主演)了、他的背景、可以說就是中國電影界的一部的背景、他的本事、可以說就是某幾個電影明星的本事、那麼以從事於電影生活的人來描寫電影片中的電影生活、這裡直接的興趣、可就十分高妙了而且此片中、很多攝影場的寫真、彷彿是把平時一般觀衆所視為神秘女妙的東西宣露一個明白、這豈不是電影迷所急切需要的麼、

翡翠珍飾的顧維鈞夫人 翡翠釧值卅萬金

上海函云、十一日太華飯店舞侶極衆、如彩蝶穿花、繽紛五色、闔坐者皆美人佳士、最注目者、為前代理元首顧維鈞博士夫人黃蘭女士、女士御一項圈及手釧、均飾以祖母綠之翠、圈環兩道、據知者言、此飾係顧博士柄政時、以六萬元購之清故宮物也、瑩徹似玻璃、以今時值計之雖三十萬元、不能易也、女士着白銀狐斗篷、坐安樂軟椅、儀態萬方、不減昔日坤甯宮中人、傍女士坐者、咸以其一磬一欬、為轉移視線唯女士不作之袖端碧唾耳、

三言兩語

○○○稂莠雖與禾稼同生、然稂莠終不能與禾稼同其壽命、
○○○戀愛之結果、非結婚、即自殺、
○○○雖有符錄、難却情魔、
○○○舉凡世界之偉大建築、然總不能比伴債臺之高、
○○○人雖同懷而生然不同其環景
○○○太戈爾氏謂東方之文明、如日之光、西方之文明、如火之光、數語殊雋、且含至理、
○○○憔悴之時、雖長亦短、愁悶之日、雖短雖長、
○○○與其拙於手、毋甯拙於口、
○○○强權之下、野蠻即是文明、
○○○肉慾之有害情苗不啻蜈蚣、
○○○思寄屬文、其苦不啻孕婦之難產、

縣長太太行開城門典禮

蘇州函云、蘇州金門工程、年前已告完竣、縣政府擇於元旦舉行落成啓門典禮、上午十時許、假座新閶小學禮堂、招待各界來賓、由黃縣長主席、開會如儀、繼由建設局魏局長報告工程經過、建設廳林委員致訓詞、並由黨委陳賈君及來賓許博明等相繼演說、旋由黃縣長夫人行啓門禮、持剪將紙彩剪、來賓乃魚貫而出、一時爆竹聲起、民衆歡呼、來賓即由兩旁側門折入、然後再集門外、合攝一影、以誌紀念、乃繞過新閶門而還、仍由縣長夫人將新閶門加鎖封閉、此後車行須由金門出入云、

冷的原因
西比利亞發生反旋風乃造成華北嚴寒奇冷

上海函云、據徐家匯天文台勾齊神父報稱、上海與華北近日天氣寒冷、實屬向所不常有、從前唯一八九三年一月十九日、溫度更較現今為低、天寒之故、出於西比利亞之反旋風、該處伊爾庫次克地方之風雨表、達到三十一吋又八、即八百零六密里米突、勾齊神父言該處貝加爾湖地方之氣上升、較世界他處更高、即一八九三年之嚴寒、亦因發生反旋風之故、氣壓漲至八百零七密里米突、是年中國北方及中部各省、無不被其殃及、而致嚴寒驟冽、歷一禮拜之久、此外如一八七八年一九一六年一九一七年、天氣亦甚寒冷、照以前經過而論、今年上海一帶、在月內尚有寒冷之時、所望其言不確、因天寒殊苦貧人也、禮拜日寒暑表稍高、風亦略減、故氣候較可、且天空有雲、氣壓略跌、故空氣不如隔日之冷、大凡晴明無雲之夜、地上熱氣易散、溫度即降、若有雲霧散、則散熱不致太速、此次天寒、始於一月四日、是日溫度最大之時為六三又五、最小五三又一、而一月十日則最大為十九又九、最小僅十一又一、禮拜稍高、是日進口輪隻無不途遇狂颶、滿身氷雪、即吳淞領江舟師、當其導船入口之時、引繩接船、亦覺不易為力、他處則濟南溫度在零下十四度、死亡相繼、日本台灣撤哈連、亦大寒約飛云、

在飛機裏可以吸烟
英國將有此種飛機出現

倫敦電云、在以飛機作為旅行輸送機關異常發達之今日、最感不便者、為在風機上不得吸烟一事、長途飛行於嗜煙之人為最痛苦之事、不但飛行機為然、即德國飛船齊柏林號、亦禁吸烟、惟此次英帝國航空公司已決定造一有吸烟室之飛機、已呈請政府批准在飛行機內吸烟該飛行機係來往該公司所設歐洲航路及英國各屬地者、為可搭四十人之複葉機、吸烟室可收容二十人、是可以吸烟之飛行機、不久即可出現云、

冬季與皮膚病

冬天到了、因為近火的機會很多常有火傷之慮若想退治皮膚病請用天恩水顏感清爽 同時治癒衣服穿多易罹癬疾用天恩水亦可治癒 天恩水獨特之作用 乃係不臟不痛無內攻亦無痕跡可免病苦因用冷水易患頑癬 欲想退治皮膚病請用天恩水此天恩水含有消毒收斂各作用易奏請純艷麗之健康美 凡婦女易犯膚裂肌粗小兒凍瘡等 欲退治此等皮膚病請用天恩水唯一之特長係能柔雲滑澤作用肌膚紅潤頗具皮膚美容顏還少 不論老少男女欲退治皮膚病請用天恩水值此天寒地冷之際 若用此水良能征服不愉快可滿光明 希望視福榮光和樂生活皮膚病退治天恩水主治效能

專治頑癬、脚氣、足爛、陰囊癬、金錢癬、牛皮癬、疹癬、鵝掌風、濕疹、凍瘡、火傷、創傷、胼胝、(生雞眼)除毛虱、毒蟲、咬傷、靴傷、酒刺、粉刺、面案、雀斑、汗疹、丹毒潰瘍、陰部痒疹、陰部潰瘍、口瘡、耳瘡、頭瘡、糟鼻子、痔瘡、

皮膚病一切皮膚病退治天恩水藥價金票貳十錢 三十錢 五十錢 一圓二圓 郵費六錢全國到處藥店皆有萬一品磬之時請向左記發賣元函購可也 東京市芝區田村町東京藥院本店又大阪市天王寺區石辻町東京藥院支店

精隆寶

這是最大的補養品長吃可以肥胖身體

遺精特效新藥 本藥蒙各鐵路醫院各大醫生實驗治愈疾人不下數千名凡有遺精之症服之無不收効若能長時服用而能身體肥胖筋肉壯健

遺精無論多年遺精或有夢遺精無夢遺精遇事遺精見色遺精或尿道口液附着或一夜兩次或三五夜一次或排尿時出精等症服之無不完全治愈

房事後症狀腰痛酸腿痛背痛頭暈頭痛四肢無力全體痛疼氣力短 萎不舉早洩

一身體肥胖若連服此藥一個月以上准能身體肥胖

身體衰弱血液不足或病後衰弱或忌烟後精神不足

每瓶現洋二元每打二十元 各處皆有代理店

腎病良友

內科肺病著名醫師李春精製芝各種妙藥廣告

腎病良友 (主治)男女精虧血虛形容憔悴筋骨疼痛足膝軟弱腦筋薄弱記憶健忘怔忡失眠頭痛目眩背痠髓枯遺精煩勞熱心腎不交見色流精腎痿不舉交不持久等症 (特効)本店採取滿宮秘方復經遂藥研究始克製成此藥不寒不燥四時咸宜功效之大罕與倫比服之得水火既濟之益有延年却老之功不僅精虧血弱者視為聖藥也每打大洋一元每打十袋大洋三十元每三十袋取大洋二十元

衛生寶 (主治)肺炎胃照肝膽鬱火及一切實火上炎腦膜凡七情內火三焦實熱症現頭痛身熱嘔吐欬嗽煩懣鼻血面赤氣促喉痛音啞呼吸不勻及精神恍惚痰火內蘊服之均有藥到病除之效 說明 疾病之原因有三內因不內外因七情外感六淫偶一染則頭眩暈仆肢疲不仁心煩脹懣搐搦神昏此藥常清肝膽之火平胃腸之積熱舒氣血而不傷不膩滯誠衛生之至寶每袋大洋一元每打十二袋大洋十元外埠加郵費二角

(主治)肺病除根 主治咳嗽痰喘胸脇刺痛咳血帶膿心煩不寐氣急音啞不能平臥一切老年痰喘少年咳血一二三期肺病此藥皆能治之凡男婦勞傷心跳四肢痠軟飲食減少面黃瘦肌勞瘵等病尤有奇效每袋大洋五毛每打五元另有肺病除根寶每瓶大洋二元每打十二瓶二十元外埠函購最好用滙票郵票代洋九五扣收新年期間不郵費

瀋陽大西關高台廟東 杏林春國產藥店啓

南洋表行

遼寧城內中街 電話三七七七號

馳名鐘表 一律齊備 歡迎主顧 定價特廉

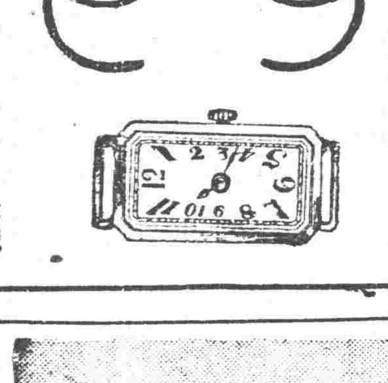

測量、製圖機械器具一切

製作 修理 販賣

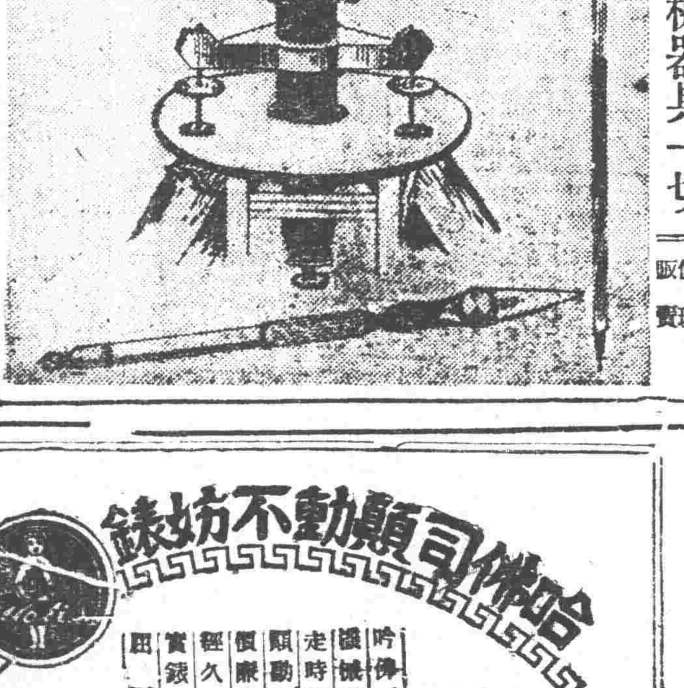

東京玉屋商店滿洲總代理店 奉天若松町三十二番地 水上洋行奉天支店 電話二三一一番

大綸綢緞商店

遷移地址 特別大減價

本號因鐘樓南地址狹窄、擇於國曆一月十號、遷移至金銀庫街東首路北照常交易、值此遷移伊始、百貨堆積、兼以年關非遠只以不顧血本脫貨為目的、惟本號素不折扣、贈品、放尺、等等虛偽、實事求是、特別大減價卅天、以廣招徠、外埠函購、非常歡迎、惠顧轉料、金字牛價、

注意 各色新花國華緞每尺六角五分各色新花雲霞緞每尺五角五分 各色新花三閃緞每尺七角五分各色眞絲杭線春每尺七角五分

瑞士哈佛司時錶公司東方總經理處

分行 大連 連鎖商店街銀座通角

遼寧 日站郵便局前春日町

合名無限公司

森洋行

電話日本二〇三二一 二七二二番

東三省官銀總號廣告

本銀號資本總額奉大洋二千萬元東省重要地點及京津申各地均設有分號通匯機關專辦匯兌押匯欵抵押放欵貼現放欵保證放欵以及改受定期活期各種存欵并設有倉庫以備堆存押欵貨欵利息匯水無不公允辦事手續異常敏捷凡蒙惠顧無任歡迎茲將總分號營業要目列載於後（上午九時開辦下午三時止辦）

甲、匯兌本大洋匯兌券免費通匯地點
▲遼寧▲東豐▲通遼▲通化▲新賓▲綏中▲柳河▲寬甸▲洮南▲彰武▲新立屯▲新民▲法庫▲興京▲蓋平▲遼源▲公主嶺▲山城鎮▲開原驛▲范家屯▲北鎮▲盤山▲西安▲海龍▲本溪▲台安▲鳳城▲錦西▲西豐▲海城▲臨江▲輝南▲岫岩▲遼陽▲黑山▲錦縣▲義縣▲莊河▲八面城▲康平▲安東▲鐵嶺▲營口▲四平街▲郭家店▲桓仁▲昌圖▲遼中▲復縣▲撫順▲吉林▲長春▲延吉▲哈爾濱道裡▲哈爾濱道外▲甯安▲下九台▲黑龍江▲安達站▲綏化▲開通▲雙山▲一面坡▲呼蘭▲開原城內▲雙城▲昌黎縣▲留守營
▲上列地點均係匯票概免費至於電匯手續不同匯水電費臨時商定免費匯欵只收公濟平錢銅元票如交他行發行之匯兌券者酌收匯費本哈爾濱現大洋券免費通匯地點◎遼寧▲吉林▲長春▲哈爾濱道裡▲哈爾濱道外▲延吉▲甯安▲黑龍江▲黑河▲下九台▲安達站▲綏化▲呼蘭本行哈爾濱現大洋券並得在下列各處匯兌京津申銀洋欵項其匯水行市臨時商定

乙、押滙辦理押滙各地點
▲遼寧▲營口▲新民▲通遼▲哈爾濱道裡▲哈爾濱道外▲開原▲錦縣▲安東▲遼源▲公主嶺▲四平街▲海城▲黑河▲天津▲上海▲大連▲八面城▲吉林▲長春▲鐵嶺▲營口▲開原驛▲公主嶺▲范家屯▲新民▲海城▲遼陽▲長春▲四平街▲延吉▲通遼▲錦縣▲安東

丙、各種放欵總分號均可商作放欵

丁、各種存收欵受定存地點
▲遼寧▲營口▲公主嶺▲海城▲長春▲哈爾濱 ▲哈爾濱道裡▲黑龍江▲黑河▲海拉爾▲安達站

戊、倉庫設有倉庫各地點

中國銀行特種存欵廣告 南北滿各分支行

金錢之浪費在所難免矣今也訓政開始風尚趨重隱健企業須由正軌本行爲補助社會經濟之缺點培養民衆節儉之美德起見於此過渡時期添設各種存欵五種存欵概略分列如左詳章函索照寄君子盍興乎來

特種活期（零星儲蓄）茲將五種存欵 以平日樽節所餘之欵零星儲蓄積少成多可作下列等項正用

企業治產 婚喪儲蓄 失業預防 娛老基金

預計將來有正大用途於平時分一期預為存儲以備用期取一筆鉅欵者宜採用此種儲蓄 凡儲有整欵未至應用時期不欲動用或學校會社等公積金及其他企業積蓄不動以用者均宜採用此種儲蓄愈多如存期滾入利息愈積愈多如存期

延緩十年提用五年到期可得本利四千四百八十五元五角二分倘再不再按月續存可得本利一萬三千〇八十七元七角九分

其他基金 可得本利一千元加存一千一百七十四元二十年滿期可得本利一萬元

零存整付

整存零付 養老年金 子女學費 遺族卹養

預提一筆整欵備作將來用途每分期支取者宜採用此種儲蓄如存洋一百元十五年後開始付還本息每年一次付還平均十年期滿二元七分共付二次

存本付息 養老年金 子女學費 遺族卹養

凡欲存本不動而以所得利息以備按時支用者宜採用此種儲蓄

整存整付

遼寧日站中國銀行出租保管箱廣告一、本行自建庫房出租鐵箱代客保管田地房契買賣合約各種公債票借據股票保險單以及古字畫珍珠寶石一切貴重物品一、關於保管物品一切附帶事項均可代為辦理租價低廉手續便捷另有詳細章程備可隨便索閱

今日開幕之最高會議 報告者二待決者四

張學良副司令回任後、據聞已定今廿一日、召開最高會議、參加與會者爲政委全部、徵聞此會內容爲報告者二、(一)由張副司令報告在南京協商經過之一切情形及關係東北行政軍務各項事宜、(二)由張副司令報告在津處理閻馮軍務善後情形及與東北有關各項、至應由此會待決者四、(一)爲東北財政(爲裁厘增稅及整頓金融等項)、(二)爲編制師團、(三)爲組織陸海空軍副司令部及改組邊署、一俟此項重要會議畢幕、張作相氏、即當返吉、又哈特區張景惠長官、亦有赴來參會之消息云、

蘇俄又在邊境 增加軍警
延吉鎮守使急電報告

東北邊防公署、頃據延吉鎮守使吉興、急電報稱、蘇俄近又在吉邊琿春等邊開到新兵七百名、散駐源渠河一帶、圖魯木增騎兵八十名、警察四十名、步兵一百六十名、敵反密增步兵六百名、尚有三千餘名、刻在運輸中、特此電告云、

莫全權來瀋後 三法團歡宴

中俄交涉全權莫德惠氏、已於十九日午後一時廿五分、由哈來瀋、協議中俄交涉事宜、省市工商會、農務會、教育會三法團領袖因莫氏爲國宣勞、風塵僕僕、乃於二十日午後一時、聯合設宴歡迎、以慰衷忱、並邀文武官長作陪云、

共產黨員被捕

月之十九日下午五時、小東邊門外、公安七分局地段分所分所長陳文山、帶警士二人在東興公司前檢查、擒由東來一人、身着藍短衣、形色倉惶、當令停步檢查、該人言語支離、即由腰中搜出共產月報及宣傳單等物、當帶分所該人稱係共產化裝黨員、立即送局核辦云、

東北鐵道計畫進行 連次長日內來瀋

外交次長王家楨、由京來瀋、關於外交事項、將向張副司令有所協議、聞因東北地方鐵道計畫進行各節、及解決築路費問題、鐵道部次長連聲海氏、日內亦將來瀋、向當局商會云、

副司令辭謝 歡迎公宴

省城各法團、前擬定歡迎張副司令回瀋、在總站搭蓋牌樓、並擬公宴、現副司令乘飛機歸來、車站歡迎、即作罷論、籌備主任王化一、十九日謁副司令、請赴歡迎公宴、經副司令辭卸、並請王化一向各法團致謝云、

河北海防由 東北担任

東北海軍司令沈鴻烈、刻遵照張副司令命令、已派本部參謀某、赴河北省塘沽及北塘鎮一帶海口視查、以便派駐相當之陸戰隊、担任海防云、

各縣兵營將大改修 軍工會計畫中

邊署軍工建築委員會、已組織成立、聞該會第一步之工作、擬將各縣兵營、另爲改修、務合於練軍之需要、關於此步工作、現該會正計畫中就中通遼縣、住居遼北、接近蒙邊、交通與地勢、均當要衝、該地常川駐紮軍隊、尚無兵營之設、致多感不便、頃計畫通遼兵營之建設、已經完竣、并經批准乃決定通遼兵營、建於今春開工云、

政委會籌設 訓政學院

東北政務委員會、近以訓政人才、爲現代應即造就者、茲由該會政委會議決定、飭令儲才館、籌設東北訓政學院、專收一般各專門學校畢業生、或會任行政法官訓練訓政等項云、

通遼紡紗分廠 下月可成立

遼寧紡紗廠、現爲提倡國貨、商資擴充營業計、特在通遼設立分廠一處、刻已派員前往籌備、下月間即可成立云、

律師會定期 開評議會

省市律師會新選告成、新任張鄭兩會長、因解決已往及推行將來之會務、定期廿七日開評議會、並決定遷移會所、又請理會中經費諸項云、

奉送白濁白帶救星之來蘇草
男子五淋白濁女子赤白帶下無論久患新起切莫

中國乾電池製造總批發所

湯玉麟啟事
敬啓者、於民國廿一年一月一日即陰曆臘月十四日爲家慈七旬晉九壽辰
再各城……席設遼寧小南關大什字街本宅……唱戲名坤角除本城及指定邀

打倒欺人的假藥

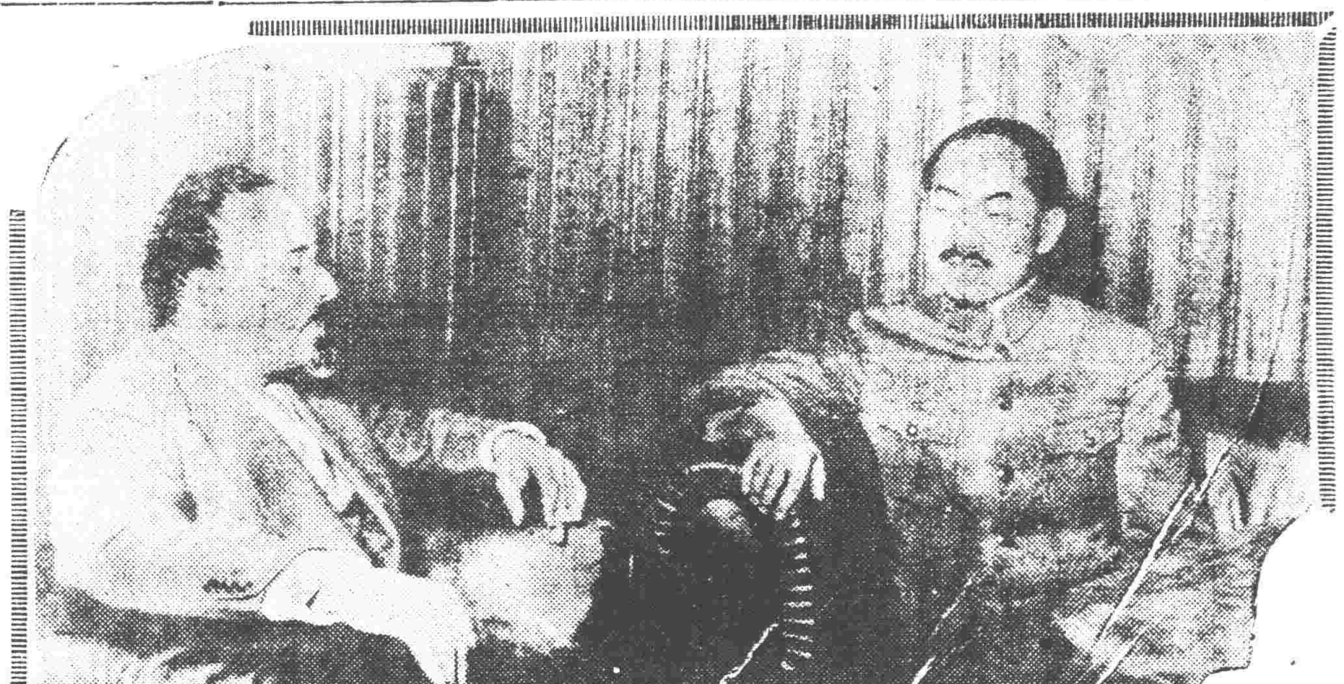

莫全權向加拉漢辭行

莫德惠全權十九日午後蒞瀋已詳昨報、此圖即莫全權奉召回國時、赴蘇俄人民委員會向加拉漢辭行之姿勢、

清鄉局規定 斃匪辦法

全省清鄉局、茲令各縣云、查冬防時期、各縣公安聯防、各隊獲匪施刑、每有割取耳級首級或任意遺棄、不予掩埋、殊有乖人道、茲特規定斃匪辦法、凡各部隊、獲匪執刑者、不得割取耳首級、須立即通知就近司法機關、勘驗掩埋、並將勘驗各單、呈送來局云、

省府飭處查核 自衛團改編 馬隊問題

省政府據潘景春等聯名呈請、自衛團改編馬隊、無補于事、徒增負担、准予停止進行、主席臧奉九于十九日飭呈省警務處查核辦理具報云、

政委會飭交委會 核議特殊運糧

東北政務委員會、據撫順第四區鄉農公會長修維章、商務聯合會長吳裕芳、呈請飭瀋海路准營盤站商民運糧、依特殊情形隨到運、以維商業、政委會即于十九日飭東北交通委員會核議飭遵辦理云、

救濟農商貸欵之支配 省市一百五十萬

省政府爲救濟全省農商、飭東三省官銀號發行匯兌券二十萬元、分貸各縣救濟、已誌本報、茲聞各縣應貸數目、于十九日須臧奉九主席請張副司令核閱批准、省市商力應貸爲現洋一百五十萬元云、

西豐督學報告

教育廳現據西豐縣督學王振治報稱、該縣十一校合三十級、查校長孫海宗、陳曉瀋、焦守良等實力辦學、教員張如林、黃恒峻、荒國漢、程恩第、關某嘉許、校長李春山、教員張實孚等教學合法、成績可觀、均獎一、李惠芳、安玉貞、何允中、林樹青、鄧魔泉、高書林、樂建章、蒲文山、范光長、楊太山、等教法均差、應飭改良、敎員于海芳教學敷衍、成績亦差、應記過一次云、

省政府決更動縣長 第一批擬定十縣

省政府、擬將不職縣長更動、已誌本報、茲聞省政府業決定更動十縣、繼任人員、已由省政府飭民政廳、財政廳、警務處等保荐、以便擇優任命云、

軍校入伍生出發 赴南京本校覆試

中央軍官學校派藍騰蛟等來瀋招考第八期入伍生、業已考取、一百五十名、該員等率領該生等、于廿日早九時四十五分乘北寧路一〇二次車赴津、轉津浦路車赴京、在本校覆試云、

搶刦瀋遼汽車之 馬匪已落網

數日前瀋遼汽車、滿載乘客、行抵德勝營子附近老道口地方、被匪搶劫一節、曾誌前報、頃悉該項馬匪三人脫逃後、復在塲屬子、土堡子、三家子、火石崗子各處、意欲行搶、被公安隊偵知、聯合剿捕、該匪逃往高化堡田姓家隱匿、正在吃飯之際、公安隊赶到、當時捕獲胡匪二人、脫逃一名、比即用繩捎縛、搜出手槍兩支、子彈四千餘粒、現洋票、金銀首飾甚多、帶往分局訊問、日內解城云、

東北陸大將成立 學額二百名由軍官選送

設立東北陸軍大學、屢有所傳、迄未實現、茲據近訊、該大學現將籌備完竣、決定于今春成立、學額先定爲二百名、由現任軍官選送一百五十名、餘由講武堂學員選拔五十名、校址設于北大營內云、

公安局函催 繳足清潔費

省會公安局以清潔費現年、向由城內商號補助清潔費現洋二千元、由商工總會代收彙繳、惟近來送繳不足、殊難維持汽車開銷、特函商工總會請將清潔費按月繳足二千元云、

商工會派員查賬

遼寧商工總會、爲實施陽曆、命各商號於陽曆年改用新賬、是否認眞改用、自應特查、以便徵實、乃於月之十九日、派該會調查員詳細查明具報云、

第二工科學校 初試新生結果

小河沿、省立第二工科學校、十八日初試、招考初中新生一級、到學生六百餘名、試題爲述我招考工科之志願、經該校評定甲乙、十九日晚、四時發表、錄取梁俊山、畢克明、倪紹宗、張世仁等、三百名、二十日覆試云、

盼子情殷! 乃竊天地佛土一塊 虔誠食之其有孕乎

小北邊門外天地佛、素爲一般迷信男女崇拜、謂如稱佛軽娃、可得生育、甚有盼子情殷、以爲偸取佛之泥土而食之者、以爲食其土、可生子、以故男女佛體之下部、年來已有深窟、即爲無子嗣者私行按竊之所致、茲大西關月窗南胡同、住戶劉姓婦、年過四十、從未生育、因盼子情殷、乃不顧風寒、日昨潛赴天地佛處、私竊佛身泥土一塊、歸而虔誠吞之入腹、自信必能生子、宣告其夫及鄰近、大樂不已云、

東隣全國氷賽大會 南滿醫大大勝利

全日本氷上選手權大會五十九兩日在日本長野縣上諏訪滑氷場開幕、是日快晴、氣溫零下三度、場內狀態最適比賽、各地名手、唾手磨腕、各顯秘術相鬪、因之其成績甚有可觀、除五百米突外、於千五百、五千、一萬等三項、作成日本新記錄、一時極呈盛況、此外在該賽場所舉行之氷上球賽、滿洲代表之瀋陽滿洲醫大氷球隊、大振妙技、竟使日光、帝大、上諏訪等各地氷球隊瞠目於後、掌握榮冠、其成績如下、

▲五百米 第一大澤(安東)四八秒六、第二潤間(諏訪)、第三潤間(兄)、第四小池(瀋陽)、第五岩本(滿洲)

▲千五百米 第一小池(瀋陽)二分三七秒一、第二大澤(安東)(均爲日本新記錄)、第三潤間(留)(諏訪)、第四行田、第五潤間(均諏訪)

▲五千米 第一潤間(留)(諏訪)九分三三秒二(日本新記錄)、第二行田(諏訪)、第三大澤(安東)、第四小池(瀋陽)、第五濱(諏訪)

▲一萬米 第一潤間(留)(諏訪)一九分五六秒一(日本新記錄)、第二小池(瀋陽)、第三行田(諏訪)、第四大澤(安東)、第五潤間(正)(諏訪)

▲二千米接力第一滿洲班(岩本、小池、平野、大澤)三分二六秒四、第二諏訪班(潤間兄弟在濱)三分三〇秒

此次比賽、滿洲選手之强力尤呈顯然大澤(安東)竟得個人成績第一位、小池(瀋陽)得其第三位、大吐滿洲健兒之紅焰、又在女子五百米公賽昔等瀋陽之氷界女王井上廣子女士作成五八秒八之日本新紀錄、於一九三一年之運動界、添一光彩云、

警官傳習應召來省

警務處已通令各縣警官來省傳習、定期二月一日開課、是以各縣警官奉命、紛紛來省、預備一切、計已來省者、有東路西安南路營口、西路新錦各縣之警官廿餘名云、

農礦廳 改組預誌 增加一科三股

農礦廳之改組實業廳、已成時間問題、昨聞該廳將來改組因管領工商事務繁要、行將增加一科三股、專辦工商行政事件、實業廳改組完成、凡農林工商礦務俱歸該廳辦理、工商廳不再設立云、

財政廳核分提成

財政廳、飭各稅局將十一十二等三個月稅欵彙報到廳、各局長征較上三月增、擬提出百分之十、分獎各局員巡及本廳職員每薪俸一百元可得五六角之譜云、

維持民生新辦法 平抑房租……核減物價

省政府現以金融奇緊、物價昂貴、民不聊生、茲擬定維持民生辦法、飭令各機關分別施行、計(一)令公安局實行平抑民間之房租、(二)令商會實行核減一切物價、(三)令三畬棧、公濟糧棧、預備紅糧若干、以低價售與貧民、(四)令錢當商減輕利率等項云、

省府禁地照 押與外人

省政府以各縣農民、往往因貸欵、將地照押與外人、致事後引起交涉、殊多不便、特於本月十九日訓令各縣政府、布告農民、業令地照、押與外人云、

衛隊預備領餉

副司令衛隊統帶劉多荃、以本部十二月份餉、尚未領發、乃飭步兵衛戍各隊、瀋車隊、曲射炮連等、趕造餉冊、以便彙領薪餉發放云、

第一師範學校 錄取普通新生

小南關、省立第一師範學校、考試普通科新生、初試揭曉、已誌本報、茲聞該校于十八日覆試、將試卷詳定去取、十九日揭曉、錄取沈正言、王澤芳、武希芳、王石屏、郭守田等、一百一十四名、並飭于三日內納保證金五元、以作開學時到校保證云、

天氣豫報

南西風

一月廿一日 晴

廿日之溫度

平均	零下一二度六
最高	零下九度一
最低	零下一七度二

四鄉郵政再進展 縣局正式函請郵局添設

瀋陽縣四鄉、添設信箱、以便利人民郵政等進行各項消息、迭刊本報、茲悉瀋陽縣各區、原設有之信箱、與現應添設之信箱、其說明草圖、已呈報到局、該縣局盧幼甫課長、當重繪詳圖、於本月十九日、正式函請郵務管理局、照圖添設、茲將各區呈報之原設有之信箱、與現應添設之信箱數目、錄誌於下、▲一區原有信箱十六處、現應添十六處、▲二區原有十三處、應添二十六處、▲三區原有二十處、應添三十五處、▲四區原有二十一處、應添二十四處、▲五區原有二十三處、應添二十三處、▲六區原有三處、應添二十八處、▲七區原有十八處、應添八處、▲八區原有六處、應添八處、▲九區原有十一處、應添二十四處云、

財政廳調查物價

財政廳以類似厘金稅捐、已奉國府明令取消、行將施行新稅、爲擬定新稅率起見、特派調查員數名、在省市調查各種物價、以作厘訂新稅標準、俾免科稅過重云、

行查公安大隊長

省政府據李春樹等聯控岫岩縣公安大隊長、劉景文、違法瀆職、請予查明懲辦、臧奉九主席于十九日飭警務處派員前往該縣查明具報、聽候核辦云、

北牌村設妓館 省府飭縣查辦

新村市經處素懺開闢市場、設立妓館、經支瑞廷等、呈控于省政府、已飭查辦、而黃姑屯北牌村、經譚振聲亦設妓館支瑞廷等、以其有礙風化、在省政府呈控、臧主席于十九日飭瀋陽縣查核辦理云、

密查各稅局

遼寧財政廳近以各縣稅局稅收、正在暢旺時期、員巡最易舞弊、茲爲秘查起見、特由廳內遴派調查委員、分往各縣稅局嚴密調查、以明眞相、各員奉命後、已於十九日分別出發

公務人員入黨 須訓練然後考試註冊

關於公務人員入黨一節、昨據官塲消息、分爲三個時期、第一期訓練、第二期考試、第三期註冊、須經過此三個時期、始能由中央認爲國民黨員、因訓練考試上之關係、黨務指導委員會不久成立、

公安局解送綁匪

省會公安局、前捕獲誘綁人票匪犯盧玉階、經審訊供認不諱、該局乃將該犯解送省清鄉總局覆訊、執法以繩云、

商標法施行細則 (續)

(第二十四條) 本細則所規定之期間及依商標法或本細則所指定之期日與期間、商標局得據請求變更之 請求期日與期間之變更、於有對待人或關係人之事件、非諭據同意、或有顧著之理由、不得核准、

(第二十五條) 依商標法第十二條但書規定聲明窒礙者、應詳載事實、與其發生及消滅之年月日、爲前項聲明時、應併補足其延誤之程序、

(第二十六條) 凡呈請人或其代理人之姓名商號住所或印章有更換時、應從速呈報商標局、無住所者更換其寓所或營業所時亦同、

(第二十七條) 商標專用權者爲商標法第二十四條規定之呈請時、除繳額定之公費外、應具聲請理由書、併附呈證明字據、

(第二十八條) 關於商標之呈請所呈之書狀或其他物件、應註明商標名稱、及呈請人姓名年齡籍貫住所、已註冊者、應併註明其商標註冊號數、

(第二十九條) 書狀或物件之呈遞地以均標局收到時日爲準、

(第三十條) 商標局之審定評定及其他書件、應送達於呈請人、及其關係人商標局無從送達之書件、均於公報公示之、自刊登公報之日起滿三十日、視爲已送達者、

(第三十一條) 呈送關於商標之證據及物件、呈送人預行聲明請領者應於該案確定後六十日以內領取、

(第三十二條) 凡由商標局抄給之書件、應由主管人員註明與原本無異字樣並加蓋名章、

(第三十三條) 商標註冊證應依一定書式、粘附商標圖樣由商標局蓋印發給、

(第三十四條) 商標註冊證有遺失或毀損時、商標專用權者得聲叙事由、加具證明、呈請補給、依前項規定補給註冊證時、其舊註冊證以公報宣示無效、因商標無效之評定確定或經裁決、及其他事由消滅其商標專用權者應入繳價商標註冊證、並以公報宣示之、

(第三十五條) 關於商標之註冊所應繳之註冊費如左、(一)商標專用權之創設或商標專用期間之續展、每件銀五十元、(二)商標權之移轉分甲乙兩種、(甲)因於繼嗣之移轉、每件銀二十元、(乙)因於讓與或其他事由之移轉、每件銀二十五元、(三)註冊事項之變更或塗銷每件銀五元前項各欵註冊費聯合商標均減半數(未完)

王均負責 徐州防務

徐州訊云、第三軍長王均、於去歲十二月二十一日赴京、晋謁蔣主席、於本年一月九日返徐、旋乘長城號鐵甲車、赴韓莊檢閱二十一旅李文彬部、次日乘原車赴符離檢閱舊三十旅陳學順部、十一日晚返徐、今日復在徐檢閱十九旅曾萬鍾部、記者於今午訪王、據談此次在京謁蔣、奉命組織津浦警備司令部、即以第三軍軍部改組之、本部第七師已奉令全部集徐、駐防訓練、至十九、二十一旅、擬任紮九里山、另抽一部駐防城埠、并分防利國驛符離集、以三十七團調防碭山護路、三十八團任城防、津浦南段、由衛立煌之四十五師張礪生之砲兵師分別駐紮、此次沿途查閱、路防甚固、津浦沿綫各軍縮編已竣、大約十五日以後、將由參謀總長朱培德、北上檢閱點驗、至本部第七師縮編裁汰之官兵約二千餘人、尚待安置云云、刻聞王對於津浦警備司令部、大致已組織就緒、日內即可成立矣、第五十二師韓德勤部、年前奉蔣令調一百五十五旅孫常鈞部、赴贛剿共、孫旅調贛後、初任總預備隊、歸魯滌平指揮、最近已加入前方、韓師近續奉蔣令、全部調贛、統歸魯滌平指揮、並由津浦路撥五列車輪運、韓奉令後、即令所部在徐之一百五十四旅張忠頫部、準備開拔、張旅第三團廿達潮部、已於十一日登車南下、第一團黃織香部繼之、二團王中柱部、隨旅部開拔、均直赴浦口、轉輪赴南昌集中、韓則定日內率直屬部隊起程、大約先往首都晋謁蔣總司令後、再行赴贛、至徐埠防務、自八日起、已由第七師完全擔任矣、

行市 二十日

中外金融市

倫敦銀塊		二〇片三分一
紐約銀塊		三〇仙八分七
美國棉花		一〇錢(張)
上海東滙	賣	一三〇兩六分〇
上海美滙	賣	三〇弗一六分五
上海英滙	賣	一先三片四分一
日美滙	買	四九弗一六分七
上海標金	午前開行	七三三兩〇〇
	又下市	七三二兩〇〇
	午後開行	七三一兩五〇
大連滙申		七一一兩九五
大連滙煙台		七〇兩五〇〇
營口滙上海		二七六兩八〇
爐銀對奉票現行		一六四元八〇
金票對爐銀現行		四兩〇〇
鈔票對爐銀現行		一兩九九二

奉天取引所

● 金票對現洋票

	午前	午後
開行	三六、〇〇	三六、〇〇
下市	三五、五〇	……
大價	三六、一〇	……
小價	三五、一〇	……
安數	一〇〇萬	……
洋對金	四、五五	四、四〇

● 現大洋對小洋錢 ● 鈔票對小洋錢

● 大豆(鈔票、百斤安市)

	午前(開行)	午後開行
現帶袋	六、〇一	六、〇一
不帶袋	六、〇〇	五、九六
一月底	六、〇〇	……
二月底	六、一〇	六、〇二
三月底	六、一七	六、一八
四月底	六、二五	六、二二
五月底	六、三三	六、三二

● 豆餅(鈔票、一枚安市)

現行	一、九三	一、九三五
二月半	一、九四五	一、九四〇
三月半	一、九六〇	一、九四〇
四月半	一、九六〇	一、九五〇
六月半	……	……

● 豆油(鈔票、一箱安市)

現行	七七、五〇	七七、四〇
二月半	……	……
六月半	……	……

● 高粱(鈔票、百斤安市)

現行	三、四七	……
一月底	三、四七	……
二月底	三、六〇	……
三月底	三、六八	……
四月底	三、七〇	三、七一
五月底	三、七〇	三、七四

大連取引所

● 鈔票對金票

	午前	午後
近卯開	四五、四〇	四五、〇〇
又下市	四五、一〇	……
遠卯開	四五、三〇	四五、〇〇
又下市	四五、〇〇	……
安數	五二萬	……
現行	四五、三五	四五、〇五

安東取引所

● 鎮平銀對金票

近卯開	六一六、〇〇	六二三、〇〇
又下市	六一八、〇〇	……
遠卯開	六一三、〇〇	六二一、〇〇
又下市	六一七、〇〇	……
現行	六一七、〇〇	……

開原取引所

● 金票對現洋票

近卯開	……	……
又下市	三三九、五〇	……
遠卯開	……	三三六、八〇
又下市	三三八、五〇	……
安數	一萬九千	……
洋對金	四四、三〇	四四、四〇

● 大豆(現洋、壹斗安市)

	午前(開行)	午後(開行)
二月半	……	……
三月半	一、五〇〇	一、五三〇
四月半	……	……

● 高粱(同上)

	午前(開行)	午後開行
二月半	……	……
三月半	……	〇、七六〇

四平街取引所

● 大豆(現洋一斗安市)

	午前(開行)	午后開行
二月半	一、七一〇	一、七一〇
三月半	……	……
四月半	……	……
五月半	……	……

● 高粱(仝上)

	午前(開行)	午后開行
二月半	〇、八四五	〇、八四〇
三月半	……	……
四月半	……	……
五月半	……	……

公主嶺取引所

● 大豆(現洋、一斗安市)

	午前(開行)	午後開行
二月半	一、五〇五	一、五〇〇
三月半	一、五八〇	一、五六五
四月半	一、六三〇	……

● 高粱(同上)

二月半	〇、七五〇	〇、七六〇
三月半	〇、八〇〇	……
四月半	……	〇、八三五

長春取引所

● 大豆(鈔票、壹安市)

	午前(開行)	午後開行
二月半	三、六八	三、六〇
三月半	三、九〇	三、八五
四月半	三、三〇	三、〇〇

● 高粱(同上)

二月半	六、三〇	六、三〇
三月半	……	……
四月半	六、二〇	六、二〇

哈爾濱交易所

● 金票對哈大洋	……	六、二〇
● 鈔票對哈大洋	……	……
● 金票對官帖	……	五六八、〇〇

● 大豆(哈大洋、壹噸特安市)

	午前(開行)	午後開行
二月半	〇、九九〇	〇、九八五〇
三月半	一、〇六五	一、〇〇四〇
四月半	一、〇八五	一、〇六〇〇

● 小麥(同上)

二月半	一、六〇〇	一、五七〇
三月半	一、六四〇	一、六一〇
四月半	一、六七〇	一、六七五

● 哈大洋對金票 三六、六〇

大阪期綿綫現行

(金票、一梱安市)

	午前(開行)	午後開行
一月底	一三六、七〇	一三六、一〇
二月底	一三一、六〇	一三一、七〇
三月底	一三六、四〇	一三九、〇〇
四月底	一三五、〇〇	一三五、九〇
五月底	一三三、七〇	一三三、五〇
六月底	一三〇、五〇	一三一、三〇
七月底	一三〇、〇〇	一三〇、四〇

大阪布綿綫行

龍〇(市)	四、七〇
軍人(細布)	五、一五
顏細(布)	……
白羊(大尺布)	三、二〇
鵝鳥(斜布)	……
扇面(十六支)	四、四〇
福助(廿支)	一三四、〇〇
	一三三、〇〇

瀋陽糧行市(現洋安斗)

大豆	一、三五	稻子	一、二〇
豆餅	一、四〇	大麥	〇、七〇
豆油	一、六五	小麥	一、九〇
白小豆	一、三〇	高粱	〇、七八
紅小豆	一、三〇	包米	〇、八〇
花小豆	一、三〇	精米	二、三五
吉豆	一、一〇	元米	一、六〇
合豆	一、五〇	小米	一、四〇
青豆	一、四〇	江米	二、八〇
蘇豆	一、一〇	勝米	一、三〇
蜿豆	一、一〇	稻米	二、八〇
精子	一、〇〇	糜米	……
谷子	〇、七〇	秫米	一、一〇
麩子	〇、六〇	芝麻	四、八〇
糜子	……		

奉天金銀行

現大洋每元換小洋票	六〇、三〇
金票每元換小洋票	一三四、〇〇
哈爾濱現洋票換小洋	四三、〇〇
現大洋每元兌換金票	〇、四四三
哈票每元兌現大洋	〇、八二〇
現大洋每元兌鈔票	一、〇一四

藥房以濟世爲懷……若予不信敬請試驗方知言之不謬也 備有說明書及簡章函索即寄 每瓶現大洋一元 瀋陽總批發處大西邊門外路北陳文忠商店 西豐三合公 安東永豐盛 遼陽德發軒 西安中和旅館

之誰非新出品所能及其萬一近年來索者日多不得不酌收費本以資挹注每服大洋七角郵報向代理處採購一服送一服外埠郵寄每服加郵費七分上海春暉繡物商啓
總經代理店　西華門外路北眞正稻香村　中國電話三七四七號

本　出品狗頭牌電池本埠各電料行均有代銷各種電池現時特發售招請外埠分銷價目從廉來函接洽無不歡迎之至也
地址遼寧南市場口電話五一八四號

好意現奉慈命謹承拜領敬備綵觴恭候光臨特此登報聲明　另箋藉勾鑒安
湯玉麟謹啓

藥房所製國垣甘露補用國產上等藥料專能戒除鴉片嗎啡及特別名等流毒性質極穩不乾不燥非市上贗藥可比本
歡迎外埠代售處來函接洽或面議均可　遼寧大西邊門北二經路北志里國垣藥房啓

北寧一百六次客車發火 郵件全燒燬
車中職員悉看押

【綏中】北寧鐵路、連日以來、屢生事端、月之十二日在興城白廟子間、發生互撞、已見本報、茲聞十八日夜間一時、西行一百零六次客車、由沙後所結開出、不知因何、行李車忽然起火、竟將郵便包件、全行燒燬、至東新庄站、當將該車甩下施行救護、併將行李車中職員、全數看押云、

請准商農貸欵
面允卅五萬來電差十萬

【綏中】本縣商會主席馬寇卿、前爲請發商農貸欵、晉省數次、現已辦理完善、經臧省主席面准撥發貸欵、大洋卅五萬元、馬主席遂於月之十七日早車返抵綏中、發表貸欵經過聞縣政府奉到省電、謂綏中貸欵、准發廿五萬元、較在省所准馬主席之數、低差十萬元、不悉爲電碼錯悞、或有何變更情形、該主席特急向省府電禀請示貸欵確數云、

慈善會成立支會

【綏中】中國慈善聯合總會本慈善宗旨、恤貧救災、廣施賑濟、關內外各省、咸被惠澤客夏本邑水旱爲災、該聯合會特撥大宗賑欵、派員救濟、刻尚設立粥鍋六處、救濟災民飲食、現聞該會爲力行救濟起見特照支會簡章、成立綏中支會呈請縣府備案、刻已正式成立會址暫定教育局院內云、

學校放寒假

【綏中】本縣教育局、前遵遼寧教育廳訓令、轉行全縣縣區村立男女各校、飭於本年一月十六日起、散放寒假四十日至二月二十五日、一律開學、各情已見前報、茲聞本城縣立初級中學、男女師範講習科、暨男女初高小學各校、均遵照實行散假云、

村公所舉行村政會議

【安圖】本邑二區兩江村村長張紹儀、村副李子和、鑒於村中應興應革事項極多、于一月十日午前十時、招集全村村民到村公所開會、討論事件甚夥、下午四時、始行散會云、

稅局銷場捐停徵

【營口】稅捐局奉明令後、凡類似厘金性質者、一律停止稅收、頃聞傳說、凡銷場捐刻經停徵至有無事實、容訪再誌、

王局長辭却會長

【營口】縣財政局長王志申前長女師校時、兼任縣教育會會長、茲已投身政界、遂向該會辭却會長一席、另行改選云、

藥棧被竊

【營口】大官塘側義增德藥棧、於昨十七日夜間、發現穿窬之盜、鑿透牆垣兩孔、竊去藥材無多、遂即匿去云、

教育局擬開講習會

【營口】縣教育局、刻因四鄉教員、業經散放寒假、擬利用此時期、開教員講習會、以便研究新教法、而資教育進步云、

各校教員索薪

【哈爾濱】東省特別區教育廳、以經費來源支絀、特發各校之經費、無月不積壓正有延至二三月者、頃各中小各校、業於十五日放寒假、而各校職教員之薪俸、僅發至上年十月者、前經各校長之力爭、始將上年十一月者發下、然杯水車薪、無濟于事、且寒假已放、職教員、在在需欵生活、故於六日各校職教員、公擬代表、面謁廳長、務求將上年十二月至本年一月者、即日發下、以利言歸云、

東鐵改定新運費

【哈爾濱】東鐵旅客運費改正定自二月一日實施、茲聞各段新運費如下、△哈爾濱滿洲里間（單位金盧布）頭等四十元九十、二等二十二元五十、三等十五元△哈爾濱海拉爾間頭等三十七元三〇、二等十八元七〇、三等十二元四〇、△哈爾賓齊齊哈爾間頭等十五元二〇、二等七元六〇、三等五元一〇、△哈爾賓長春間一等二十八元五〇、二等十四元三〇、三等九元五〇、△哈爾賓綏分間一等十四元二〇、二等七元一〇、三等四元七〇、右運賃以金盧布爲原則、惟實際照東支鐵道所定金盧布對大洋票行市、繳收哈大洋

萬司令由江來哈

【哈爾濱】中蘇會議全權代表莫德惠氏、由俄回國、先與江省副司令萬壽山、電約在昂昂溪相會、就商一切、乃萬臨時他適、未得與會、而莫氏到哈後、即入中央醫院、萬不便來訪頃、莫氏病漸愈、不日南下、萬擬乘機來哈同道赴遼、會商一切、已于十六日自江起程來哈、十七日朝九時到省云、

舊曆年仍難廢
神紙紅貨大競賣

【營口】市內本街各商號、刻以舊臘已屆、轉瞬即過舊曆一年、所有神紙紅貨各項、均行標列發賣、神紙香蠟俱全、紅紙長條、亦有懸掛方形貼具竈王爺幌子、壁上貼列各種紙畫、餘如攤床陳列紙張洋燭鞭炮等類、應有盡有、而鄉屯農民、漸有購買年紙者、舊曆年難廢、從可見矣、

海帶菜價廉

【營口】地灘海隅、海帶菜一項、成綑者爲價不過八九分、零售每斤價值一角頗稱廉賤云、

鴻鳴茶園將開演

【營口】窪坑甸鴻鳴茶園、停演一月有餘、茲經該園主重新改組、由興城邀來全班坤名各角、即於日內開演洛子云、

惡鴇勢力電車搶人
小艷樓逃出龍潭入虎穴
馬龜頭的皮鞭稍其留性乎

【撫順】色藝雙佳名震侶寮之永安里金慶班妓女小艷樓、去秋擬與其熱客潛逃未果、一時大受特殊優待、然其蓄志已久、終擬達到實行目的、竟於年前潛逃來案、寓於某旅館、一時願聞騷味者、如喪考妣、環繞床頭、藉擬一觀芳澤、詎伊以爭脫自由爲主旨、大頭老黑、何暇顧及、以致雖戶限幾穿、也得可笑亦復可憐、閱月以來、仍無端倪、聞十三早忽被馬龜頭用滬車搶回、人言紛紛記者因未目睹、未敢下一武斷確係□□□所爲、然若屬實、自有一段公案在也、說者謂小艷樓甫出龍潭又入虎口、皮鞭子浸涼水大有好受之滋矣

省委會臨時動議
哈洋法價不再提增

【黑龍江】省府於一月十四日、下午二時、在省府會議廳開一百卅三次委員例會、出席委員萬主席、龐作屏、馬景桂潘景武、鄭林皋、許允曜、竇聯芳等七人、請假委員劉廷選袁慶恩、趙仲仁、秘書長汪維城、紀錄龍慶春、龐國光、依次列席舉行開會、（一）宣告開會（二）繼續總理遺囑、（三）秘書長報告上次議決事項、（四）討論事項、是日議案一起、遂令另擬修正管理長途汽車暫行章程請公決案（委員兼建設廳長潘景武提議）當經決議俟十九年度終了、再行核議、嗣由委員兼財政廳長龐作屏臨時動議、略謂本省哈洋法價前經決議、按上月平均計算、所得數目、八成折收、邇來金融奇緊洋價飛騰、可否仍照前議、與市價隨時提高、抑仍照舊不動以資維持、敬候公決云云、此案經公同討論、決議不再增高、議畢散會云、

唐副官長銷假視事

【黑龍江】東北邊防軍駐江副司令官公署、副官長唐鳳甲、前者丹氏云亡、請假回籍治喪、而萬司令官並賞給治喪費二千元等情、迭誌前報、現唐副官長將親柩安於塋穸、特由原籍、搭乘洮昂車、遄返龍沙、於本月十六日、已銷假視事云、

教育會開會

【臺安】縣教育會主席張文俊、現假各校寒假之期、於本月十七日、招集鄉校各會員來縣、假縣立第一小學校內、開會討論事項有二、一爲舉行教育月刊、編輯材料、由各教員按月投稿、不得間斷、一爲教員互相參觀各校、以縣立小學爲起點、接續至鄉間各校、以便知識互換、而廣身見聞云云

粥廠將止辦散放賑粮
每名放粮約六升

【臺安】縣籌賑會、因時屆嚴冬、食粥婦女、頗感不便、故前委專員、分區按戶調查災民之確數、以便停止粥鍋、改放賑糧、茲經該員等、已將各區災民、調查完竣、全縣共有災民、十一萬二千卅名、籌賑會、即將通知各粥廠止辦、按名放糧、聞每名約得紅糧、六升之譜云、

缺煤
因匪阻車運 煤價漲三四角

【台安】縣境所需之煤、均由黑山運來即八道壕、與打虎山代售北票之塊煤也、因台黑兩縣毗連、氷溝河處、時患匪劫、運煤之車、多不敢前往、是以縣街、爐煤甚告缺乏、如此票煤、每百斤由一元一角、現漲至一元四角、八大壕之煤、由八角現漲至一元二角、尚告缺乏云、

誣控共產
杳屬子虛

【台安】本月十三號、有省派委員高異常來縣、潛寓客棧暗查調共產黨派、後至縣署、向閱縣長說知、本縣教育局長傅玉璞、師中校長傅良忱、教員傅玉振、一小教員高倫等、被匿名函控、有共產情事、閱縣長當即派警、分赴各處嚴加防範、並同高委員至各處、實行檢查、結果毫無共產情形、後商農各界得知、傅局長等、遭此誣陷、不能坐視、面謁高委員證明傅局長等、絕無共產情形、並出切結一份、以資証明、噫傳局長在台作事數載、任勞任怨遭此不白、良有以也、

湖南營發展先聲
中央專員考查地質
農工四百名即將移來

【太平鎮】本鎮迤南六十里、湖南營地方、自民國元年、由湖南省遷來農民甚夥、故該地即以湖南營名之、並組創稻田公司、招戶開墾、旋因股匪猖獗、農民逃避一空、稻田因之荒蕪、近數年來、胡匪斂迹、前在處處務農民戶、復相繼而來、仍操昔日工作、頗著成績、當經公推張浩然君、向湖南省政府聲請移民開墾、復由湖南省政府轉呈國民政府備案、經國民政府暨湖南省政府、各派委員一員、親蒞該處視察、張曾二委員、業於十九年十一月十七日、由湖南省出發、十二月二十日、乘汽車經過本鎮、轉赴湖南營、實行視察地質、已經竣事、於十二月三十日到鎮、下榻商會、訪員曾親謁該委員等、當據國民政府農鑛部特派移墾視察員張組策、暨湖南省政府委派考查東北墾殖專員曹季回、二君議稱、此次奉命前來、係實地考查東北地質、至於湖南營地方、移民墾殖各辦法、俟欵等旋南聲後覆、即於開江時、實行遷移農工四百名、前來工作、計分林業、磁器、造紙、泥瓦、木作、等工人、以資提倡國產、所需移民墾殖各欵、悉由湖南省政府籌撥各等語、談畢該委員等、即登車南旋矣、特誌之以觀其後、

貸欵所之組織
劉夢九爲常務理事

【錦縣】谷金聲縣長、及若法團首領、軫念農商受經濟壓迫之困苦、籲請省當局、接濟救濟券大洋六十萬元、已誌本報、茲者貸欵已經撥下便農商各界特假商會地址、成立借欵事務所、所內組織、設常務理事一人、由財政局長劉夢九任之、下設兩部、（甲）總務部、其主任由常務理事兼任、部內分六組、（一）文書組趙伯醇、（二）保管兼出納組高新三（三）紹兼庶務組魏振卿（四）稽核組朱綬章、（乙）調查部主任由教育局長李子榮任之、部內分三組、（一）調查組劉東山、理事周玉堂、魏致和、（二）審核組李喜亭、理事趙興岐、（三）催收組周玉堂、刻已組織就緒、不日即行開辦、貸欵濟民、商農聞訊皆欣欣色喜、頓呈生氣貸欵所之救濟民生良非淺鮮矣

天網恢恢疏而不漏
兩年逸匪程萬鵬被捉

【大連】天網恢恢、而不漏、此言近於神話、但有至理存焉、試觀殺人越貨者、終難倖免、世世安享榮華、冥冥中實有因果報應、毫厘不爽、大連市臥龍台十九番地、電車道旁、有小雜貨舖、乃王長清所經營、有舖夥王振惠、帮同料理櫃務、民國十七年歲暮時節有匪人乘警察之未備、於是年臘月、廿日旁晚之時、叩門聲稱買烟、舖中聞聲恐係有詐、乃以就寢拒之、繼聞窗外有撬門聲音、因恐其破關闖入、反啓其怒、乃冒險將門開啓、該匪即乘勢掩入、手持板斧、云借旅費、舖夥王振惠、當答稱櫃中無欵、致觸匪人之怒、迎頭以板斧向王之腦部劈下、王某立時倒地、該匪見炕上置一小櫃、料係儲欵箱、乃攜之而遁、出門後、啟視無欵、乃棄於道左遠颺、前因捕獲嫌疑犯二人、尋根究底、訊出此案正兇、係程萬鵬、寓居於石道街、逃出後、已逾兩載、近因事隔甚久、乃倦遊思歸、於前五六

鮑羅廷脫出記

美國史特倫女士著　金中孚譯

CHINA-REISE
A.L. STRONG

07

憧憬之寧夏……

求教會講三民主義

此等親切、完全爲個人的親切、至論及宗教關係、此輩則毫無寬大胸懷、而尤以費德辣氏在芝加哥所得之根本的觀念、其後毫不變更、頑固持守、彼等絕不想與萬迪克教父有親切談話等事、假使萬迪克縱非天主教徒、關於其大胆哲學的信念以及對於蒙古人之道德與宗教所持之寬大思想、彼等當認爲惡魔之誘惑、此等耶穌教徒對於如訪問鮑羅廷等舉、實爲想像所不及之事、布爾希維克爲彼等絕對之惡魔、

據費德辣氏語予甘肅之華人敎化事業、至極困難、其故在於（最可驚者）農民託福於頗具組織化之灌溉組織、不仰賴降雨、農民等向費德辣言曰『世人信賴老天爺、然吾甘肅人信賴黃河』、因此費德辣氏之宗教的信念與實際經驗、亦受影響、勢不得不稍受變更、彼又關於彼與二名使用人在本教區度『恐怖時代』之事有所談及、緣該二名使用人、爲『布爾希維克』時代甘肅勞働組合之入盟者、彼略謂『一役僧合一廚役爲紛糾之原因、自馮玉祥歸自莫斯科、創立組合以來、彼等似變抱非常粗暴之思想、初要求增薪、當時廚役月薪七盧布、役僧月薪八盧布、彼等各提出異議要求薪金倍增、結果二人以增至十盧布與十二盧布、事方告寢、然吾之豫算對此增薪一事毫無準備、其不相宜之事固不僅此、嗣又要求在教會宣講三民主義、主張基督教與勞働組合無何等不睦、兩者應團結進行、組織一『親睦會』彼等製造旗幟與多數名簿傳單、耗去巨額費用、於是彼等於禮拜五自四時至六時、擬在吾之禮拜堂開集會、並宣言入會隨意』、以公開的會合使勞働者與教會調和、此等節制之實地試驗、費德辣氏談時、因激怒之故、聲震色動、（未完）

廢曆年關伊邇 倒閉頻聞

難渡這難關

【開原】本城各大小商舖於今秋冬以來、所受金貴銀賤影響、錢法因之節節奇緊、堪爲各商致命傷、於是鉅大舖號相繼倒閉、支持者苟延殘喘、日不聊生、刻因陽歷新年、各外銀行洋行、至期結帳、將金票抬高、金票一元、可得現洋貳元壹角參分、故拖欠金票借者、將自破產、難以歸還、諒此舊臘月時、眞是難關云、

樹德堂倒閉

【金】城內北街京貨莊樹德堂於金開設已有年所近以生意蕭素、入不能敷出、所以無力前爲於昨業已聲明歇業將所有存欠賬目及一切貨物等均委商務會清理云、

垂倒有四家

【連山】本鎮素稱錦西八鎮之一、大小舖商六七十家、皆患經濟慘難、飢饉天年、無形不出不入、勢難久延、迫於倒閉者四家、吉盛興、義和祥、華興永、萬發祥、餘者均在苟延、待賢施救、以維市面、所領賑欵、能否均霑、以觀其後云、

賣青苗虧累

【延壽】本街關岳廟衚衕復發合商號歷年因得賣青賣青之利益、故生意頗覺厚成、本年又行慣技、大批賣豆數達五千石之多、不意因金融吃緊、豆行低落、賠虧甚鉅、生意已無力支持、日下即將倒閉、並開虧欠外債甚夥、將來於關閉時、恐尚有許多糾葛云、

商業凋蔽

【滿洲里】本站自入冬以來因大洋暴漲江錢毛荒、致各行生意受打擊者、關封倒閉、大有不堪支持維之虞、近來有多數商號、因賠累不堪、呈請商委員會、停止營業者、日有所聞、是因商務會招集各商會議討論維持營業前途辦法、僅可裁人減薪、限以減收房租、以維現狀、並對於停止營業、各商亦勉强支持經營云、

氣候
南風大作

【台安】台安縣境、入正以來、北風連作、寒氣逼人、一般食粥老幼、多受刺骨之苦、本月十三日、忽天氣回轉、漸見溫和、於十五日、南風大作、因入冬無雪、沙土吹來撲面、大有對面不見掌之勢、迷信者咸謂此風、主於災患云、

調查兒童家庭狀況

【瓦房店】附屬地滿鐵設立公學堂、專事教育中國子弟、現爲調查兒童家庭狀況起見、特印製調查表、俾兒童將其家庭狀況填表呈校、以憑考核、各兒童家長等、不知係何用意、甚爲驚駭、茲覓得其原表列下、兒童氏名、父兄氏名、保証人氏名、（現住所）附屬地、通學距離、滿車通學站名、（職業）本職業、副業、每月年收入、（家庭狀況）家族數、在本學堂之學生數及氏名學年記入戶、雇傭使用人數、家庭教育、家族中受最高及教育者之程度、（家計狀況）居住房數、牛馬數、馬車數、家屋數、（所有）土地天數、動產（現金）

水田
引水新規定

【依蘭】縣政府奉省令內開本省水田、日見擴充、現經議決、凡水田需水、須由旱田掘溝引水者、該旱田地主、不得阻止、亦不得高抬地價、妨害水利、縣政府已佈告週知矣、

妓館二事
紅寶因何而逃
小徐强妓陪宿

【大連】鴇兒虐妓、有背人道、妓女貪心、坑害窰頭、亦非公理、本市露天市場四十號娼寮、有搭妓紅寶、年十七歲、天津河東人、落瀾未久、於十六日午后七時許、乘該號未加注意、潛行逃出、待久未歸、窰龜頭張作賓、遣蝦兵蟹將四出尋訪、迄無下落、據該窰中人推測、紅寶在窰中、並未受若何虐待、今忽出此、想係被情人引誘、一時感及身世之秘、竟爾逃走、窰頭已向小崗子警署陳情、請求搜查云、

又有龜仔肆虐、强妓陪宿一事、小崗子娼窰五十號之少龜頭徐某、伏特窰中賺得之造孽錢、因之修飾外貌、儼然一濁世貴公子、終日與狐朋狗友、濶跡於酒肆戲場之間、每向本號搭妓、施威誘使陪宿、善逢迎者、則可安居、稍拂意者、即遭毒虐、故素有閻王之號、羣妓處於淫威之下、敢怒而不敢言、不過暗地飲恨、警方徵有所聞、刻擬偵訪其惡劣行爲、倘果屬實、將加以懲處云、

禁宰耕牛

【吉林】屠殺耕牛、本是慘不忍睹之事、惟無人以禁止、致每年所宰之耕牛、不可計數、政府現令各省、嚴禁宰殺耕牛、以興農業、本省奉令後於昨由省會公安局、令知各分局居宰場、今後一律不准再有居宰耕牛之事、違者重罰不貸云、

推銷衛生雜誌

【開原】天津特別市衛生雜誌、以宣傳衛生、寔爲訓政時代應行急務、該社已在遼寧省垣添設代派所、於月之十七號有交際員來開、赴縣政府請爲代銷、該雜誌月出壹册、全年大洋貳元、各機關對於衛生雜誌、頗表歡迎、已銷出廿餘份藉得衛生常識矣、

教育會籌備改組

【吉林】縣永吉縣教育會、設在省城、前爲會員資格縣問題爭執及幾一年之久、前年十一月間、已經教育部解釋明白、曾誌本報、茲該會特籌備改組、定二月二十三日開改

省政府嚴禁搗把

【吉林】吉省當局、以近來錢法暴漲、若不嚴加制止、金融前途、不堪收拾、省政府於昨佈告、查禁搗把、以歷年來錢法、尚稱平穩、各業相安、不意近來錢價驟跌、洋價暴漲、一二日竟至三五十千暴漲、實爲從來所未有、究其原因、不外奸人造作謠言鼓惑聽聞、意在紊亂金融、於中取利、而一般嗜利之徒、乘機大肆搗把、並奸商由甲地買運乙地賣出、名爲跑車把、與搗把無異、一己之利、不顧民衆、似此惡風、若不亟加遏止、遺害非淺、並特令財政廳、警務處、公安局、哈長市政籌備處隨時嚴查以儆刁風云

山岡公議會
宴署長延期

【大連】小崗子華商公議會設宴杏樂天、歡宴小崗子署三浦署長、及各主任部長等、已誌前刊、茲因三浦署長之長女公子芳子、臥病多日、忽於月之十六日逝世、十七日在明照寺舉行葬儀、故十六日之宴會、遂爾延期、須俟三浦氏公暇再爲擇期云、

常關局撤銷

【大孤山】孤埠常關分局自接事原不多日、奉總局電令於一月一日停止稅收、分局長奉電後、亟行辦理結束、現已竣事云、

因案重要嫌疑

【大孤山】孤埠厚益記、日前犯煙、拿獲在案、已誌前報、該櫃執事馬耀山、日前來孤被六區分局於本月十五日拿獲當夜覓泰陞園保出、馬耀山於晚間潛逃無蹤、可見人行事不端、移禍於人、現在已將保人看押、結果如何、容訪再誌、

楊縣長
淘汰傭員

【遼陽】縣長楊顯青、茲爲樽節公費計、以各科傭員書法優秀者、留府任用、劣者即行淘汰、於昨辦公廳淘汰傭員三名、計有王長春、廉景春、趙瀛川等云、

師中校長更調

【吉林】省立第二師範學校校長湯樹人、茲經王教育廳長調省、遺缺調委省立第二中學校長王敬修轉任、遞遺二中校長一缺改委孫乃英接充、孫係双陽人、留學日本高師出身▲

乾安設治局
改縣

【吉林】東內蒙左哲木盟郭爾羅斯前旗西北部勘放之蒙荒經前省長公署派員設治、迄今三年、關於縣治、逐漸設備就緒、聞省府已令民政財政兩廳、關於改縣之經費及設施、妥籌核擬、以便施行、並聞改縣後暫列四等云

濟良所招領妓女

【吉林】省會公安局濟良所陳所長、現以本所教養期滿之所女五名、於昨特將該女等照

城牆甕圈
倒塌

【遼陽】本城大東門城牆甕圈、南側因年久失修、於昨晚十一點許突然一聲、竟倒塌一丈餘長、幸未傷人云、

鄉團分隊拿獲胡匪

【遼陽】城西第一區鄉團分隊、練長於日前帶警巡查鄉道至安庄子村拿獲胡匪張某一名當經預訊該張、堅不供認有爲匪情事、且以案關盜匪、未敢擅辦、於昨解送總部偵訊云、

戴局長
出發擊匪

【西安】縣公安局長戴蓮溪因教育局第五六兩區教育委員李心閣、前在五六區之間催民衆教育基本基被匪三四人綁去從伊通之下三台、梨樹之四平街、經被綁者與家中及教育局兩度來信後、戴局長與公安大隊長、吳竹泉、帶領公安馬隊及各公安步隊等、分往五六七等區、（均與伊通縣毘連）不分晝夜嚴行訪緝、以期務將票匪拿獲云、

尹局長
因公赴省

【開原】公安局局長尹捷卿氏、辦理警政、頗有心得、向稱警界中佼佼錚錚者也、開城警察由尹局長蒞任勵精圖治、賞罰分明、於是大有起色、堪爲各縣之冠、該局長刻因某項要公、必須躬往辦理、於月之十六號帶護兵一名、即行赴省云云、

教委被綁案報廳

【西安】縣教育局長、王晉之、以教育局第五六兩區教育委員、李心閣、因催繳民衆教育基金、在五六區之間彼匪綁票、刻下已接到被綁者從梨樹之四平街郵來一信、然確不知究在何處、被綁信中所言勒贖費三萬元、究竟如何辦法、經王局長呈報遼寧省教育廳鑒核指示遵照云、

畏罪潛逃

【開原】縣政府看守所看守丁張某、在該所充任內勤、前唐看守所長非常信任、唐某升任雙城審判官、李所長接替後即將張某斥革、該所在唐任時虧欠德昌煤局煤欵數百元、欵被張某侵佔、該煤局執事王秉文、屢向張某討要、百般支撐王某近在縣政府呈控、經批可向司法分庭遞行聲訴、該張某閱控自知不了、竟爾潛逃矣、

怕共匪
谷倉遷移

【延吉】春陽鄉區長、王心逸、以匪患頻仍原設谷倉、距區太遠、恐一時兼顧不周、被匪焚燒等情、擬請將倉址及積穀、遷至双河鎮街、以便保護而免意外、具情呈請、縣義倉委員會、由會轉呈縣府核示、一俟批准、即行遷移云、

三胎一男二女
可惜產後即死

【開原】開邑北門裡商家胡同、住戶商福昌之妻、年逾半百懷胎六甲、於月之十號、瓜熟蒂落、臨盆分娩產得一男兩女、一產三胎、呱呱墮地、惟產後均即死去、該婦則身體强壯、安然無恙云、

實業局查驗
汽車旗照

【延吉】縣實業局、以現植天寒地凍、正是汽車往駛之時、急宜派員檢查各汽車旗照、是否繳舊換新、有無將旗照轉售、冒頂等情、聞已派揮勸業員查報云、

大石橋▶ 金福線 四洮線 吉長線 奉安線 北寧線 東省線

老篤眼藥

藥性和平 一搽見効

ロート目藥

專治 時行眼疫 眼脂分泌 眼瞼充血 眼瞼糜爛 結膜炎 火熱眼症 眼內搔痒 倦眼致病 眼內砂粒感 流淚 羞明畏光 日晴受擊 其他一切眼病均奏卓効

老篤眼藥之特色

(一)老篤眼藥係日本眼科醫界之權威者前東京眼科病院長德國醫學博士井上豐太郎先生方劑

(二)老篤眼藥其處方配製均最進步故搽本藥時不必再用他項藥液洗眼

(三)老篤眼藥因精選極貴重藥品爲原料其作用不麻不痛而功效昭著

(四)老篤眼藥另添簡便點眼器及擦眼之消毒布至爲妥善

老篤眼藥及實活工場

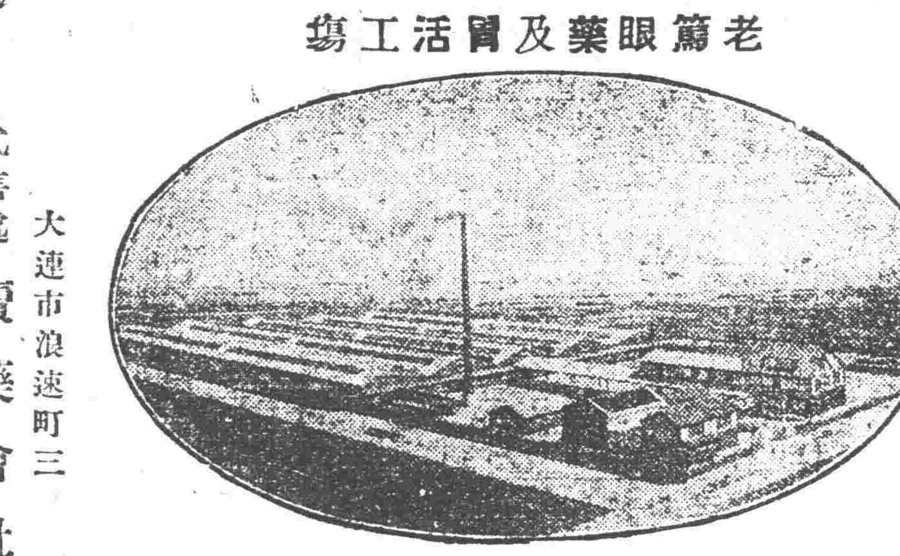

代售處 大連市浪速町三 賣藥會社 ◎全國各處藥店有售

夫婦感德

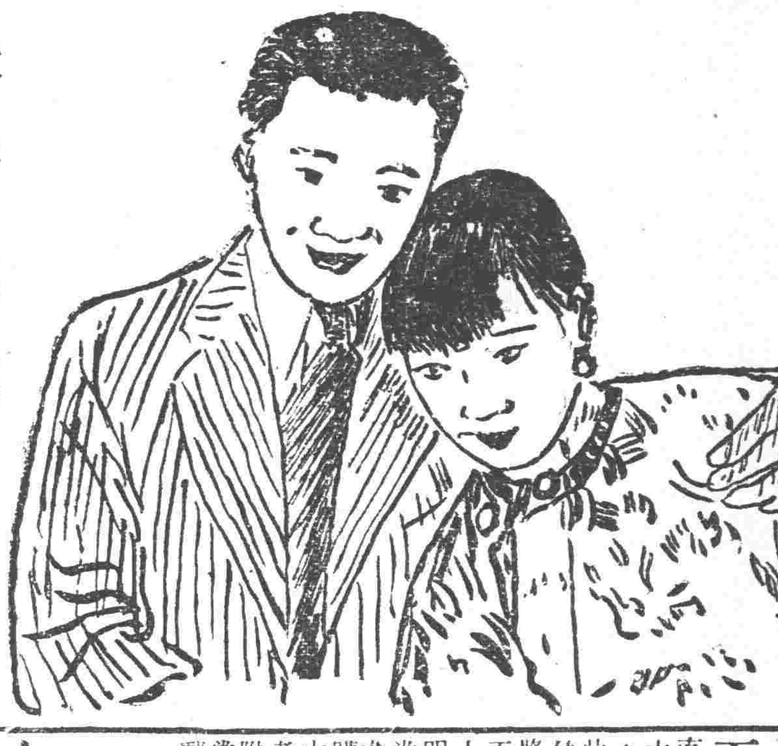

安東市立小學教員吳鐵橋先生來函云啓者敝人夫婦結婚已有數載內子從未生育推其原因實因敝人早年求學過度以致染成腰痠腿軟腎虧早泄之病內子亦患月期不準宮冷白帶之病故雖結婚數年亦無孕育之兆方愁悶間茲由友人介紹云貴藥房之育腎寶健身補虛極有效驗並云貴藥房之婦科三寶紅緞子仙膏調經養血丸帶藥暖宮丹對婦女經血病効力更有偉大囑敝夫婦購用必生奇效敝人亦思一試因即購得照法服用旬日以後敝人之病業已痊可內子之病亦大見輕爽近日間內子吞酸善嘔經醫診視斷爲已妊娠二月之兆敝夫婦因大喜過望感念貴藥實屬無既云云

補腎聖藥 育腎寶

人之生也○未有斯身先有此腎腎也者乃先天之源○五臟之本○主於藏精是爲作強之官○故腎氣充足則身體強健○若青年早婚老年衰弱○爲情慾所累或手淫房勞思慮過度○則腎經衰弱○以致夢遺滑精陽萎不舉○交合不歡臨房畏縮精關不固交不耐久等症生焉○果不藉藥力營養補救○則後患何堪本行有鑒於此特製育腎寶聖藥○專醫腎病此藥能滋陰補腎壯志安神開胃健脾却病養身○凡男子陽關不固交不耐久等病○服後精神倍增陽道雄健此藥性質和平○四季可服○絕無發熱上火之敝廣蒙歐美各醫學博士推獎贊許○認爲補腎之第一良藥○又經北京內務部化驗立案○育腎寶品名備案專用以防假冒○無病常服能令精神充足飲食加增肌膚○美容顏壯潤筋骨○補眞除堅陽道○添精益髓種子廣嗣○永保健康終身無腎虧陽萎之虞凡由腎虧後所得各症○服此藥均有特效○服一盒有一盒之效服一打有一打之能却病延年○堪稱第一無二之聖藥也○非普通市售之興奮宣淫遺患諸藥可比○幸祈注意(定價)每盒一元二角每打十二元

婦女救星 婦科三寶

紅緞子仙膏 調經養血丸 帶藥暖宮丹

以上婦科三寶係金勃先大醫生家傳秘方經驗數世活人無算紅緞子仙膏專貼婦女經脈不調經血赶前錯後赤白帶下淋漓崩潰經行腹痛色氣不正腰背痠痛子宮寒冷下部抽痛久不孕育壞患小產經閉經枯乾血勞症面黃肌瘦少食無味午後發燒肺勞咳嗽心跳心忙無論如何難治之症或經多醫不效者將仙膏貼肚臍一張百病俱消無病常貼此膏舒筋活血追風散寒種子調經可登壽域誠聖藥也內服調經養血丸善治氣血虛弱腹中癥瘕痞塊肚腹疼痛四肢倦怠骨蒸發熱氣短咳嗽以及婦女百病無不藥到病除大有起死回生之效凡婦女患病無論輕重早有新得如能外貼紅緞子仙膏內服調經養血丸則百病若失氣血充足身體康健可得家庭中樂趣也紅緞子仙膏定價大貼現大洋四元中貼兩元加料每貼六元調經養血丸一料現洋四元

良藥 本藥房爲濟世活人起見紅緞子仙膏均照定價減半即加料每貼三元大貼者二元中貼者一元另送帶藥一付

東三省總發行所哈爾濱 金勃先藥房

各處代理列下

遼寧大成藥房 遼寧震泰報館 遼日站恒濟堂 安東德順成 大連華泰藥房 大連德記全堂 公主嶺三合公 四平街天德堂 開原德祥厚 開原同源廣 遼寧大生藥房 公主嶺義順臨 遼陽義和堂 千金寨德泰興 千金寨崇盛泰 千金寨信仁堂 本溪春興堂 鳳城大德堂

洮洮洮遼通吉吉吉長長營營黑黑法新錦
南南南源遼林林林春春口口山山庫立縣
鎮 中長 中 屯
和善德永德大東生文西生洪西會裕永德同
發和慶茂泰來升藥生藥藥春藥增和盛慶盛
順堂仁元順當達房堂房房堂房盛堂德昌居

江省德泰盛 江省育生堂 江省中西藥房 双城世昌增 海倫久逢長 德惠萬增慶 海倫錦和長 海倫錦和盛 綏化錦和隆 遼中慶昌隆 拜泉興盛福 拜泉世一堂 拜泉錦和盛 呼蘭德興恒 克山德興祥 訥河德泰盛 訥河育升慶 昂昂溪錦和盛

◎總發行哈爾濱十五道街金勃先藥房啓 外埠函購將欵由郵滙下原班回件不悞郵票代價亦可

英商老晉隆洋行總經理

VITMOL

益體母

爲世界唯一滋補聖藥

益體母分二種 一爲純益體母 一爲幾怪益體母

純益體母 此益體母以「鰵魚肝油」「麥精」「次亞燐酸鹽」之諸貴品混合並經化驗造成之滋補劑中妙藕獨步功效宏速之良藥服此純益體母補血益氣強身療損紅潤顏容開胃肥體功用之大筆難盡述

幾怪益體母 或稱複方益體母

此益體母即用純益體母另加「幾阿蘇」「怪阿蔻」兩物爲療肺豁痰用途最大之良品蓋此藥補治兼施莫不著效故弗論輕若傷風咳嗽疾壅氣管炎重若各期肺病服幾怪益體母實爲壯身健力療肺豁痰絕妙之聖劑

各埠大藥房均有代售

製品

鐵道車輛、鐵道路線附屬品及信號裝置 鐵橋鐵桁、鐵骨鐵屋豆油容器鍋爐類、汽罐汽機煙突、各種機械類設計製造据付、鑄鐵管鐵鋼、鑄鋼並眞確鐵物、酸素瓦斯、熔接

株式會社 大連機械製作所

本店 大連市沙河口臺山町 電話代表 九一五一番 夜間及長距離 九一五三號
支店並工廠 遼寧西塔大街三町目(電話二二〇三番)

乳

此爲下奶藥名曰人造乳 連服兩瓶後母子不愁奶

每瓶現大洋壹元 每打現大洋拾元

各埠藥房均有出售

遼寧 永年西藥房 監製發行

(3)

商部註冊 靈芝商標

天津 中央衛生試驗所化驗全國禁煙委員會張主席 贈(除惡務盡)

馮氏斷癮救苦金丹

天津特別市 展覽會得特獎(一百分)▲社會局出示保護▲直隸省長傳諭嘉獎▲山西省署核准佈案▲天津警廳化驗註冊太原警處出示保護▲漢口警處核准備案▲上海商會給證獎勵▲風行海內六十三年(本堂自清同治七年設立)此丹專戒嗎啡海龍英等毒及鴉片煙癮輕者一付用十天重者三付分兩星期用均能和平不吐不瀉痛苦毫無於不知不曉中將癮斷淨且飲食驟增精神煥發已呈各省官廳化驗註冊復經▲天津 煙台 濟南 河間 黃沙河 安國 昌黎 無錫 宣化 涿鹿 紹興等五十七處拒毒會試用成効卓著戒除者指不勝數收到各處謝函証明書▲前曾逐日在天津各報披露每付僅收同樂木現洋一元本堂爲補助拒毒起見如蒙各縣拒毒會函購者價目尤格外克己以盡濟世之心外埠函購加寄費八分或用

郵票一百十三分替代

本堂發售此丹已歷六十三年非似市上藉廣告售假藥騙錢欺人者所可比擬是以本堂備有影印効驗證明錄請將此廣告剪下附郵票二分當即奉閱 郵費八分影印效錄承索即付

益世保胎膏 專治婦人小產滑胎一症神效異常百發百中四貼一元

總號 天津法租界大沽路市場二層樓上 峻芝堂
分號 西馬路宣講所前九十四號
▲招請外埠經理處▲遼寧經售處震泰報局 哈爾濱道外正陽四道街口歐羅巴行經理

北平 志和信運到 各種細毛皮貨

海龍貂皮 水獺 紫羔 宣狐 倭刀 狐皮 等類俱全 特別大減價出售 務望各界諸君賜顧不勝歡迎之至

寓南滿站 茂林飯店內 日電話二一八一番 中電話一三八一號

五淋白濁一盒斷根

利比兒

特製利比兒之効力

我諸我根乃淋菌之名淋病排出之膿取顯微鏡窺之必有無數之我諸我根者存在該菌若以攝氏四十度以上之溫度近之足以使之死滅但於人體內頗不易得該菌於低溫度時其力強大雖冷至零下十度尚能生存一週之久

唯微菌於男女性交上亦有關係設乘隙侵入尿道越二日尿道尖端始覺癢痒遂感疼痛粘液漏出一週後局部腫脹膨大每晨膿塞尿道之口小便頗難痛苦異常膿汁間斷排泄始成尿道炎症小便中輙見血液以致神經衰弱症憂鬱症不眠症及其他淋毒性諸症均爲誘引而起

人體內之溫度最適合微菌之生殖故其盛旺之態度決非吾人所能逆料者當此息之間即蔓延無算侵襲生殖器之各部各機能莫不大受其傀儡

凡發病時須擇最良而完美之療法即速將微菌撲滅排泄體外方達治淋目的然患者多於初發時心所慌急採取種種謬誤而不合理之療法釀成難治之症故本病伊始與治療方法有莫大關係

服用特製利比兒後恰如熱湯將體內之我諸我根淋菌足以合乎生理上之殺滅小便時完全洗出是乃本劑最完美而精良之治療法也本藥効力之說明不下千萬言固不縷贅治愈者早蒙深信諸君或疑請試服五天定得確實之證明

服利比兒後翊日分秘之膿汁減稀同時疼痛消散越數日恢復原狀由此觀之利比兒之對於淋菌我諸我根足徵有強烈之撲殺力

膿而且痛時小便中浮游如線屑之菌絲聲色形之於外是惡性淋服用本劑菌絲得以破裂漸至消滅陰性無毒榍氣四溢設不知攝生方法故態復萌故於止膿後亦當繼服至澈底治愈而後止

服用利比兒後對膓粘膜上之吸收作用極速膀胱內已成化學的變化即殺菌(我諸我根)性藥物化尿道中所排泄殺滅之微菌其時適成藍色放出極强之利比兒臭氣

無論何人查驗時莫不現驚奇之狀故不必用危險之尿道洗滌手術

本劑之優良點

一、服藥翌朝尿色即變藍色排放强烈利比兒之臭氣

一、尿道之蠕蠕無數淋毒菌因爲基於此化學的變化藥劑悉爲殺滅逐與尿同排出矣故膿痛猶如夢以去也

一、凡由異國人種而罹之病毒尤帶猛毒性極爲頑固是以普通治淋劑寸効毫無然特製利比兒對此猛毒性淋菌亦易達其目的可完成病菌之絕滅効驗故得內外人等信用篤厚即爲此也

一、無胃腸障害及副作用非特神効迅速且無他害之慮也

以効力本位擴賣中外馳名販路廣汎已有幾百萬人之患者因此復享人生之幸福矣特請患者立試五日分必見滿足結果管保喜悅

藥價

特製利比兒 急性用	
三十粒	金貳圓
四十五粒	金參圓
七十八粒	金五圓
一六二粒	金拾圓
利比兒 輕症用	
三十粒	金壹圓
六十粒	金貳圓

經售處

奉天浪速通 井上誠昌堂
奉天小西關 廣濟堂藥房
大連浪速通 日本賣藥會社
哈爾濱傅家甸 長壽堂藥房
哈爾濱石頭道街 原田大藥房

各埠各大藥房均有出售

發售本舖 竹村製劑所 大阪市東區南久太郎町堺筋

人無笑臉莫開店

「人無笑臉莫開店」。此商場交易中之一大祕訣也。設或因腎經虛虧，血液不潔。勢必愁眉苦臉。令人一見生厭。一人如此。滿座爲之不歡。而全店營業亦大受影響矣。

須知腎爲澄濤血液之所。不強，則血不潔。血不潔，則背痛，腰痛，骨痛相繼而至。根本治療。惟有從補腎下手。正告諸君。速服第威德補腎丸。此乃唯一補腎聖藥。各大藥房均有出售。

第威德補腎丸

神皋雜俎 歡迎投稿

小說

短篇小說 屈原 (四十四) (小天)

朝廷裡的范環李恭。聽得屈原接到他們的書翰。已經回到別館了。在上朝下班之後。都先後到屈原的面前。慰問了一番久別的離衷。彼此報告了數月以來家國的大事。他們看看屈原的面貌。確乎較比從前被讒出宮時候的樣子豐潤的多。彼此相見雖是有一番特別的歡喜。但因楚軍慘敗之後。國難臨。除了對於靳尚鄭袖有如多的不滿而又無可如何之外。仍是想着連絡齊韓各國。藉得群力以抗強秦。屈原畢竟是最為齊國景仰的人士。所以使齊的重任還是非他莫屬了。

各大臣在楚宮裡向懷王鄭袖之前。給屈原奏請疏通好多的時日。懷王在把屈昧和景缺幾員大將都陸續調赴北邊的武關。預備大舉再度伐秦以後。纔漸漸覺悟屈原當日的主張聯齊。未嘗不有極高的見解。這一天又發完了徵發第五次軍糧壯丁的君令。便召屈原入宮。看一看他是否憔悴憂傷。屈原得到了召見的聖旨。當然是喜出望外了。只得穿上了別館裡的朝服。整飾了一番頭上的亂髮。翌晨早早的走入楚宮的待漏院裡。靜候懷王的傳見。他到了楚宮看看五更時候譙和殿鳳儀樓和香淋院的各種宮燈。依然像從前那般光輝燦爛。宮女宮監依然是早早的起來。灌取沐浴的熱水。向南宮傳送水葉臙脂。惟獨待漏院中僅僅有幾個不重要的朝臣。其餘如同昨夜籌劃戰備。疲倦貪眠。都未能早早的起來。

時間很久。紅日已是升得很高了。懷王在頤隆軒裡召見完了各位大臣。最後纔令孟阿引導屈原走入頤隆軒中。屈原看看頤隆軒裡的裝飾。實比以前萬分的光輝華麗。在懷王的身後有瑪瑙和翡翠鑲嵌的照壁。有秦國贈送的彩織絲幕宮圍。天棚上懸着精繪雕花的一對宮燈。紫檀的屏風。中間更有張儀在此親筆題寫的殷書聯字。頤隆軒的條案上放置了楚宮從來未有的銀爵金罇。和大塊的藍田美玉。像這般的滿目琳瑯。屈原一見便知道這都是秦惠王餽送來的一些珍寶。又想到了秦國以此餌誘懷王。便上了張儀卑禮厚幣的大當。心裡都有極多的感慨。孟阿這時更為他述說了張儀在此居住的時候。如何的養尊處優。懷王如何的設宴招待。令鄭袖如何的為他傾酒。越使屈原增進思痛。幾乎對着頤隆軒要流下淚來。(未完)

窮婚記 (續) (安心正)

唉呀！現今的勢力眼實在不得了。實在可怕。雖然老趕且貧的我。看票時間大些。你也該加一指示。無論如何。也不能加以打罵呀！可是我不當在彼處。因為看票。就多延時間。這固然是老趕我的錯。但是你呢？就應當打罵老趕嗎？你不要太忽略哇！試問你穿的是鐵路供給的制服。到月終領的是豐裕的工資。是使你維持秩序的。是使你指示那貧人合老趕的。不是使你來打那貧人和我般的老趕的。你夠上警察兩個字嗎？你有那警察的資格嗎？據我看你比我還老趕。比我還土。你不過你穿上有資格有價值的制服。把你的老趕原來的土氣埋沒置了。我是不住的暗暗的如此想着。如此的默想着。

嗚的一聲。火車開了。不一刻的工夫。即至日本站。上車的旅客。更漸增多。轉眼間。將客客的車。已無處不人。擁擠非常。站有一刻。又繼續前行。經皇姑屯。而馬三家。又經……站。又至……站。車頭動着不住的猛進。而我的窮心。亦在忐忑着。

一片大地之上。蓋滿碧綠的草。鮮紅的花。顆顆的楊柳。發出青黃的嫩芽。耕種的農人。無處不有。當車未過之時。早早的揚起黑粗的脖子。在看火車也似在歡迎窮人。老趕的我。碧綠色的天空。是非常的清朗。大河的水。一望知底。魚兒蝦兒。都很寫意的游泳着。對對的粉蝶兒。在花間跳舞着。總之。宇宙間的一切。都似在迎合那偉大的春光。都似在敬祝着說窮人的我。

窮人呀！
你的境遇實在不佳。
但是你的身心哪！
實在修個正字。
我們敬祝你呀。
始終如一的心正。
窮人呀！
你雖然無有戀愛者。
但是你的新妻哪！
實比戀愛的好。
我們敬祝你呀！
始終如一的相愛。(未完)

筆記

易經引義 (陶明濬)

益之用凶事无咎有孚中行告公用圭

正義曰。六三以陰居陽。不能謙退。是求益者也。益之不外來。已自為之。物所不與。若以謙道責之。則理合誅戮。若以救凶原之。則情在可恕。然此六三。以陰居陽。處下卦之上。壯之甚也。用此以救衰危。則物之所恃。所以用凶事。而得免咎。按凶事二字。人之所忘也。在平人猶為大忌。何況有位者乎。古之人君。地位既高。彩色不定。以陽為充。常人之所不危。而諍士不敢面諫之也。惟其如此。所以前有害而不見。後有賊而不知。死亡已迫於眉睫。熟視若無睹者。以若之人。行若之政。有不身死國亡。為天下之所笑乎。大易知其如此。乃正告之曰。益之當用凶事也。在昔人君以凶。事為忌諱。不得聞其過。不自知其險。以至患生莫防。禍至無日也。今將以益之。乃以極危之事。日夜陳於其前。使有位者。聞之以身。則戒之於其心。戒之於其心。則正之於其事。一正而一耳之所為者。無所不正。因事之在身。豈不少乎。忘之者。轉不免於凶。而不忘之者。轉一無凶也。

昔之人臣能以此居心。忠之至矣。亦何咎之有。西伯戡黎。而祖伊奔告於紂。此益之用凶事也。在祖伊不失為有先見之明。而紂則以有命在天。以凶事為不凶。無一毫戒懼恐懼之意。此其所以終於凶也。不能其凶。則不見其益。言之等於不言。亡國之人。其用心比恒人不同。不如此何以得亡國之慘哉。此言不聽人之告戒者。當然不免於凶也。若失以凶事告人者。此中亦自有分寸。不求有功。先求无咎。其事而誠凶也。正言以告人。使人能知所戒。而早為之防。亦何咎之有。若危言聳聽。駭人所聞。包藏禍心。別有用意。生事於平康之世。事本未至於凶。以吾數言轉而至於凶。若是用心已不可問。安得而不凶乎。安得不有咎乎。必也有孚於中行。中道而行。事孚於正。而所以告公者。依然致其意焉。如用圭以將其敬。尚有何不可乎。

小說 奮鬥 (徵文選外佳作) (李廼揚)

遠遠的一陣喇叭聲叫起來了、一個繁華的、深夜的街道上、衝起了一陣慘酷的柔銳的悲調、這是一個洋車的的喇叭聲音、這個聲響很明顯的、走進到一條污穢的滿堆著雜亂拉圾的小巷裡去了、于是那聲音漸漸的沈寂了、

他是一個四十來歲的洋車夫、放下了一輛破舊的車子、在一座破窗欞的房前的雪地裡、在這個車夫的被凜冽的北風吹得宛如粗劣的陶器似的多皺紋的臉上、已經顯露著十分慘淡、淒恰的情色、他穿的是件破的、多年的棉襖、外面還套着一件 寫着白字的 洋車舖服、他生着一叢數日不曾整理過的長髮、看去就可以知道他于無形中已經受着陳重的鐵錐的猛烈的擊打在他的心靈上、他在未進屋以前、已經躊躇了好久、他躡跚的站在寒冷的北風中、所見他的三個孩子在哭着、也所見他妻子的安慰孩子們的話語、

他恨心的進到屋中在熒熒如豆的慘暗的燈光下、痛心的看了他們幾眼、就默默的很痛楚的坐在炕上一個角上、他的孩子同時也止住了聲、他的妻子竭心問他說、

『拉多少錢——你』

『爸、！……可買來東西吃嗎？』倚着母親身傍的孩子——五六歲的孩子揷嘴問、

『今天恐怕冒 能再拉着錢了…只有這廿吊錢…這廿吊錢—吃什麼！』他說罷、他從他衣袋裡拿出一小堆錢、這時他妻子見著這種景象不禁落起淚來、

『我還沒有吃飯呢！以早上…等着你…』一個十餘歲的孩子哭泣着說、

『哭什麼？…… 餓着吧！拉洋車過日子、也只有餓着！』他對孩子們說時他的淚自然也加多流下了、和的鼻涕相合、孩子倒在一起哭起來了、

『你—我真有些不相信、你不知家中等著吃嗎？……自己化去了或者自己舒服了呢？』她轉過臉向他哭泣著說、

『唉等明天吧！等明天吧…』他說到這裡、有些忍受 不住了、覺得他妻子對于他是太過不去了 他臉的皺紋更加多起來、他的眼中更加有閃閃的珠光、于是接著說、『听我告訴你吧！我起先本不願意對你說不過這事情逼到這個境地、不能不說了、…早上拉出車時、抱着十分希望、但是在十點多鐘時、遇到予一個丘八…上了車、他指揮我拉到一個十餘里的地方、他下了車去了、我怎敢…那時已是正午了、我…』他說道這里不能忍受的不願意再說下去、含忍不著的痛心的淚、滴跟著一滴落下、同時也用他乾枯的手、擦去了淚、打了幾個唉聲、便在一個冰冷的炕角上、無語的悶坐起來、這時已經是夜實在深了、外面的冷風刮起來、括進她們破的屋子裏、三個孩子已經 餓的睡熟了、不時可以聽到他們夢裏的哽咽、(未完)

◎儒教之合理主義 (五) (五來欣造著 胡有恒譯述)

一、所謂上帝僅由天子禮拜者。此神得免於偶像禮拜之墮落。

二、如以上之上帝特別禮拜方法。天之信仰。漸趨於合理主義。遂進化而為由詩經時代之純粹的宗教信念。一變為易之十翼時代之半宗教半哲學的信仰。最後至宋時代。則成為純粹之哲學思想。大概經過以上之三段變化焉。

三、在影響中。據余研究之見地。其最重大之點。為僅由天子禮拜上帝之結果。君主之宗教的職務。減至最少限度。而道德之職務。益形重大。

(一)一般一神教。恒多陷於偶像禮拜之危險。何者？蓋人民大多為無智識的。故純粹靈的神之禮拜。比較以選擇物質神像的神為多。伊斯拉耶路之預言者等。關於此點。曾努力其民族。使返其正道而為靈的神之禮拜。基督教之歷史。亦有同一事實之運動。當羅馬教會墮落時期。凡同偶像教之不擇何物。即實行彫像之禮拜。然至最近之中國皇帝。其於每年在祭壇行祭時。不過僅將上帝之名。書諸木牌上而已。在中國禮拜之時。不僅上帝決非採偶像之形。即藝術家亦無上帝形像之描寫。故如猶太教之巴魯神教。究琵塔之禮拜之擬人教。在中國之禮拜上帝。絕無是種之表現。蓋上帝常為純粹之神靈。信仰亦常保存其純粹之狀態。其原因。要不外使人民不得參與神之禮拜。而用空想的表現法。使無變形之機會也。(未完)

閒話

▲哭弔死鬼 (二) (冷佛)

客有問者。你說了一大篇說的是誰。是那裏的發明家。報上也未曾登載。街巷也沒有傳聞。是何處的弔死鬼。你說的這麼悲慘。

列位不知。可詳細的訪問打聽。目前兵工廠有工人劉雲台這人纔二十多歲。非常的有志氣。在高小初中時候。就專心致至在工科理化上。非常用心。既長家寒。不能再努力讀書。遂投入兵工廠。充當工人。纔一年餘。因苦心孤詣。研究製造的結果。發明了飛火雷。初次製造。極有效驗。若使在中俄交戰時有這利器。莫言俄國的空軍。飛行術還幼稚。就令有千百隻飛機襲擊。也禁不住。我有飛雷打。

記者因昧於製造。於發明的構造形質。說不甚詳。述其功用實是以勝過高射砲。體質甚輕。使用甚靈。大致如極小飛行機。一樣形象左右有翅。前有羅旋板。腹燃以油。即可騰起。若預定飛昇多麼高。向某方去。皆製有機輪轉動。無不如意。故第一次試驗時。很蒙嘉獎。隨之又督令製造共若干架。不意到第二次試驗。全無效了。論飛。到飛的不昇低。但不按預定方向。如斷線的紙鳶一樣。隨風搖曳去了。所裝炸藥。亦全未響。後來調查。此物已落在遼陽界某處荒甸上。按實在說。就無論驗與不驗。算不得一回事。若言無用。何以在初次試驗那麼靈呢。這回裝製。又都是各數一門。保不定有差錯。也許是分量差池。也許是油與藥的關係。歐美要製造一物。不定要試驗多少次哩。藥品的六百零六。即是明證。此物又非常重要。前後纔試驗兩回。說實在話。如果有一日成功。就試驗八百回。不算麻煩。好歹兵工廠。倒有個發明呵。

▲達觀

茫茫人海。漫散全球。生死的代謝。好似波浪前後相逐一般！所以人生在世！也不過幾十寒暑！一生的事跡！簡直是大夢一場！那錚錚有名的人物。富貴榮花的人們。他不過作場很高興的夢罷了！那辛辛苦苦的勤勞者。貧賤飢寒的難人。他不過作場極沒趣的夢罷了。但是他的夢境雖不同。他的歸宿終是一樣！無論他怎樣的豪俠怎樣的能幹。總究不去黃土一堆！入地長眠的關頭啊！從這樣看起來。人生怎樣纔好呢？只要抱一種達觀主義。靜觀天下的世事。坐看人羣的奔忙。名韁利鎖。都含着無限的苦惱！升官發財。全是藏禍的根苗！何如那無憂無慮的舒心。無是無非的安然。吃喝玩笑。順時聽天。飽嘗人間的幸福就得了。

有些人不明白這種意思。故意向那苦海裡去尋快樂！真是頭帶着尖頂的帽兒。腳踏着蓮動鞋兒。彎着腰兒。向那裡去鑽營竊取。弄好了。得着一官半職。心裡稍慰。弄不好了！敗興而回！反倒添些苦惱！其實。那鑽營的成敗。毫無計較的價值。只看你的命運怎樣就得了！命運到了家藏的鐵石。也要變成金。時運去了！無知的六畜。也隨着不安！古人所說『君子安貧。達人知命』的話。他的意思。也不外乎這些罷。

投於忙植堡學校 完

小說 巖窟島伯爵 (四七九) 第四十五章

法國大仲馬原作 儒丐穆辰公意譯

夫人見了、幾乎要平伏在地下說、如何、我所見的果然是不差了、但是丹悌君、無論如何、你須饒了我的兒子阿伯爾、伯爵道、這却奇了、你聽誰說的我與阿伯爾有敵意、夫人道、我沒聽人說、我是親眼見的、我知道他必有這樣的事、所以尾隨他到劇場那里、果見他和你開了一場、這事便是很精明的伯爵、也不知一點影兒、因道、你既親眼見了、那更好了、他在萬人之前、無故罵我、又要向我臉上擲手套、我若不懲治他、那麼我巖窟島伯爵的聲名、所到之處、便成了笑話了、夫人道、這你可不要錯怪他、他不是無故罵你的、是他以為他父親的不幸、是你幹的、伯爵見說、冷笑了一聲道、什麼、父親的不幸、那是不幸嗎、那是天罰、上天假手於我、降落他該當的罰責、不打自招、到底說出是他所為了、夫人道、你這話我就不懂了、你怎說是天罰呢、你的手、能算是天的手嗎、就讓毛瑟伯爵有什麼罪過、已然經過多年、世人早已忘了、你為何單單不忘這樁執念呢、難道那亞米那城是你的城嗎、就讓毛瑟伯爵對於亞米那城主阿里巴俠有不忠實之舉動、你在旁邊大呼報仇、大呼天罰、未免有些不合理吧、說罷、不住眼的看着伯爵、伯爵道、夫人、這些事我一概不管、現有阿里巴俠的女兒他要向毛瑟伯爵報仇、誰能攔他、我所謂復仇天罰、乃是對於西班牙村中娶了美爾賽為妻的漁師斐爾南、所執行的一種正當權利、夫人道、你這話更不對了、你要說對於娶美爾賽的非爾南這樣大報其仇、未免太可怕了、須知那不是他的罪、乃是我美爾賽的罪、有什麼天罰只管降在我一身、因為正在婚禮的當兒、你不知那里去了、只剩我一人、耐不得孤寂、守不得淒涼、這是我的罪、伯爵道、對了、婚禮的當兒、為什麼我去了、只剩你一人呢、夫人道、你被官人捕了去、下在牢裡了、伯爵道、為什麼捕我、為什麼把我下牢、你說、為什麼、夫人道、那我就不知為什麼了、伯爵道、或者你也不能知道、我告訴你吧、就是你我結婚的前天、且戈爾那小子、寫了一封黑信、說我是危險的罪人、意欲報告檢察官、他把這誣告信寫完、便拋在馬爾賽那個酒店裡了、隨後由非爾南拾去、使投入信筒內了、伯爵說着、便由一個文件箱內、取出一件已舊的信箋、這是當年他在馬爾賽收買幕理商店文券時、用了廿萬法郎、由一個監獄巡視官的舊案裡、揭下來的、讀者大概還記得這件事、(未完)

談叢

捐痾園叢談 (岫巖赫龍恩著)

▲歐陽永叔 (四一)

河南開封。史稱中州。據中國腹地之咽喉。形勢最為險要南北有事。為兵家必爭之地。昔有閩侯士人。歐陽永叔者。博學多聞。能知未來事。卜居於其城內。左近歌樓。右鄰劇館。極盡人生之樂事。而士人未嘗逐浪隨波。日與燕遊。大飽耳目之快。反時時顰蹙。謂其家人曰。此固樂土。試看不十年狐兔遊矣。吾將設法。以濟將來之饑荒。遂廣市橡栗。細磨粉碎。合水範為方塊。代磚砌於牆壁中。外人弗知也。不數年。果然烽煙遍野。兵燹滿城。昔日雲樓飛閣。黔赭壁垣。頃刻之間。舉為灰埃。士人之廬。豈能獨存。而無恙哉後亂平靖。全城財產。皆化烏有。貧富大同。無貴無賤。顛連終日。不得一飽。士人獨夜率家人。潛至故居。力除瓦礫掌覓焦餘栗塊。以充鳴腸。尋慈善家賑災至。數萬哀鴻。始慶更生。而士人眷屬。事先即無日不飽。其聰明遠智。洵超人一籌。聞者歎服。

△膚皮上字 (四二)

數年前。一印度村婦。久病新愈。皮膚盡脫。如蛇遺蛻。脊背間新皮面。呈1894四阿拉伯數字。稍下並有世界語HW兩大寫字母。都校皮色為白皙。若小兒痘痕。顯然在目固屬創聞。然天下事。不獨有偶。古今如出一轍。爰考西曆一九三〇年八月間。馬福林斯波羅地方農民。名傑笛亞夫者。家豢母雞。偶產異卵。卵殼特現阿拉伯一9字數字狀。字畫凸出。如同印鑄之陽文。既明且顯。了了易辨。又宋乾德間。四川合州。(即今之合川縣)城內北隅。高阜陷起。原名土山上生異木。雖注爾雅之郭璞。亦無從認識。而舉其名。正幹表皮。忽長天下太平四字。即永不消退。後詔改土山曰瑞應山。魏了翁有瑞應山房記。尤資左證。夫事之不常有常見聞者。偶一有之見聞之。常人莫不驚異。而非常人以為非瑞氣之結晶。即妖氣之類聚。此種天演公例。中外事理難逃其範圍外。雖然要以達觀視之。皆為偶然者。故奇亦不奇矣。

▲誠感 (四三)

內子趙氏坤月。暇嘗為余言其母家族孫。有名長發者。早凋椿萱。久虛中饋。形影相弔孤苦單身。家室亦貧。素特巫醫惑人術以糊口。居於岫巖東南。大虎嶺村。草屋三間。中闢一門入。東斷為臥室。西隔為犬豬棚。其每外出。必先撫弄其犬豬。呼之使隨。歸來則令二畜。同處起臥。久之豬不畏犬。犬亦不畏人。一人二畜歡聚如家人父子。勞師有林和靖梅妻鶴子。呂榮義影妻椅妾之樂。故達觀者。即無懷氏之民也。今我省俗例。每屆歲暮臘月廿三日。貧富之家。多宰肥豬。謂之殺年豬。長發俗人。焉能免俗。當亦效人之所為。但其豬素馴有力。呼喚如意。欲東則東。欲西則西。至宰時。令其登桌。毅然而上。若僵長臥。無用繩縛。操刃相向。嗔目任所欲為。毫無懼怨態。豈非至誠所感歟。

文虎

▲鄙陋文謎 (田瀛洲)

紅娘(字一)姝。
孤衾(字一)被。
孝袍(字一)製。
剁腳(字一)蹇。
同吃(字一)餅。
岸(字一)畔。
為商者(字一)價。
武侯吼(字一)曉。

瀋陽電影院 (四經路 七緯路)

二十日至廿一(星期二至星期三日)演

各界要求特別重演二天

破天荒震動全球驚險戰爭偉大巨片

歐戰大觀

吉爾勃 愛都麗合演
十三大本 一次演完
一九二七年公選名片之一
籌備數年耗資千萬元攝製
美國飛機陸軍隊加入表演
驚魂奪魄歐洲大戰之寫真

注意：連日滿座 各有向隅 各界要求 特別重演 祇此二天 即行運津 再不重演 勿失交臂

票價

日場	夜場
五角	七角
七角	元二
一元	元八

胡蝶大戲院 (琴書影片公司附設)

鼓樓南千石橋胡同慶豐舊址
由國曆一月七日起連映五天
上海明星影片公司出品
奇俠冒險驚世佳片
本期准映 火燒紅蓮寺 十二集
每逢星期年節放假日晝夜兩場
優待軍人學生者一律半價制服
導演 張石川
主演 夏佩珍 胡蝶 鄭小秋
本院新裝暖氣溫度適宜
下期預告 白雲塔 前後集

贈送婦女醫藥常識

最新發明婦科特效良藥 女界同胞唯一幸福到了 婦科益母丹

此丹乃是藥學士徐錫麟前曾留學美國醫科大學畢業歸國在上海設立大生製藥公司所製成藥不下百餘種盡用化學製煉首著婦科益母丹此丹即是國產益母草參之他貴種藥品化學配析主治婦女經水不調赤白帶下氣鬱血滯行經腹痛小肚脹滿大便秘結口苦舌燥頭暈目眩精神疲倦夜寐難安等症無論胎前產後服之均效無病服之活血通氣其詳細功效主治婦女之生理及病理家庭常備特效良藥內服外治五十餘種均載醫藥常識函索即寄須郵票二分回件決不遲延外埠函購藥一盒至一打外加郵費二角謹防假冒東三省獨家經理益母丹定價每瓶大洋二元每打廿元

總分行遼寧小西關大街中路南 大生藥房 中國自動電話二五二〇

恭頌東北邊防軍熱河駐軍陸軍騎兵第十九旅旅長石公襄廷暨三十一團團長宋公德昌四團團長趙公求賢以及郭參謀長明德吳副官長儒忱之德政

赤峯原係邊塞賊匪出沒不常 由十八年秋石公襄廷來赤駐防紀律嚴明地方秋毫而無犯 認眞剿匪賊盜望影以潛蹤閭閻賴以康寧商農得以安業誠為赤峯之保障黎民之護符也暨團長 宋公德昌趙公求賢郭參謀長明德吳副官長 儒忱皆能仰體旅長教兵保赤之心整率部下官兵教育軍士上下一致軍民相安 並無隔閡之處洵可謂軍人模範 我赤公民言念及此感戴殊深無以為報藉登報端以頌德政 赤峯縣十鄉公民全體公頌

南滿鐵

站			
大連開	六、五〇	八、〇〇	九、〇〇
周水子	七、〇九	八、二二	[illegible]
金州	七、四五	九、一〇	九、三六
普蘭店	八、五五	止	一〇、三三
瓦房店	九、三五	六、〇〇	一〇、五三
熊岳城	止	七、四〇	一一、五八
大石橋	七、四五	八、五五	一二、五六
海城	八、一六	……	一三、[illegible]
湯崗子	八、五七	……	一三、五〇
鞍山	九、一八	……	一四、〇五
遼陽	九、五七	……	一四、三三
蘇家屯	一〇、五八	……	一五、一四
奉天	一一、二〇 一一、三〇	……	一五、三五 一五、三六
鐵嶺	一三、一〇	……	一六、四三
開源	一三、五六	……	一七、一五
昌圖	一四、四〇	……	[illegible]
四平街	一六、〇三	……	一八、[illegible]
公主嶺	一七、一三	……	一九、二八
長春到	一九、〇〇	……	二〇、三〇
長春開	八、三〇	九、二〇	一二、三五
公主嶺	九、三五	一〇、五八	一四、一四
四平街	一〇、三〇	一二、三〇	一五、四三
昌圖	……	一四、〇一	一七、一三
開源	一一、四七	一四、四三	一七、四五
鐵嶺	一二、一三	一五、一八	[illegible]
奉天	一三、二〇 一三、三六	一七、二五 一七、四〇	[illegible]
蘇家屯	一三、四四	一八、〇三	二〇、五九
遼陽	一四、二六	一九、一〇	[illegible]
鞍山	一四、五三	一九、四八	[illegible]
湯崗子	一五、一一	二〇、一一	二二、〇九
海城	一五、三六	二〇、四三	[illegible]
大石橋	一六、一〇	二一、四〇	[illegible]
熊岳城	一七、〇六	止	二、〇三
瓦房店	一八、一八	……	四、〇八
普蘭店	一八、四三	……	[illegible]
金州	一九、二六	二二、〇五	[illegible]
周水子	……	二三、四八	[illegible]
大連到	二〇、〇〇	[illegible]	七、〇〇

站						
奉天開	六、三五	九、三〇	一三、三五	[illegible]	一九、一〇	二一、三〇
撫順到	八、一〇	一一、〇〇	一五、〇五	一七、[illegible]	[illegible]	二三、〇〇
撫順開	六、一〇	九、三五	一一、五〇	一五、五五	一八、四〇	[illegible]
奉天到	七、三五	一一、〇五	一三、一五	一七、二〇	[illegible]	[illegible]

本報◎

每份現洋六分

每月現洋壹元一角

▲外埠連郵價目

每月現洋壹元參角

半年現洋七[illegible]

勒吐精代乳粉

小孩强壯闔家快樂而柔弱之孩往往多病使為父母者抱無窮憂慮由此觀之小兒食品優劣之選擇非特於小孩之强弱有關而一家之幸福係焉勒吐精代乳粉用最新方法製造所含各種原料其原質及成分與天然母乳無異實為最完美之代乳聖品凡愛子女者請購此粉以哺之

樣品券

奉上郵票十分請將勒吐精代乳粉一樣罐及育嬰書寄下此致
南滿浪速通三十九番地
英瑞煉乳公司
姓名
住址

大炮台香烟

絕妙好烟

另有小號即三炮台出售

調味精粉

味の素

(味之素)

夫婦無愛情則不睦菜肴無味の素則乏味愛情與味の素俱為家庭間之要素也

C—223

兒保康强
父免便祕

深感嬰孩自己藥片及清導丸之奇功

浙江臨海著名俱樂部近聖社社長裘君育才云「小兒守慶生後不時喉以嬰孩自己藥片現已三齡徒無微病此兒之常得康强實嬰孩自己藥片之力

又鄙人前患便秘三四日不解解時痛苦又難言狀後服清導丸數劑不特便通且體亦健予對此兩藥殊覺不勝感佩之至」嬰孩自己藥片係小兒日常疾病之專藥清導丸爲美備天然之潤腸劑價目均是每瓶七角六瓶三元五角郵費免收　遠東總發行上海江西路四五一號韋廉士藥局　各藥房均有代售

馮振武君玉照

無形之刺客

今有無形之刺客持利刃於暗中剸人之背使其痛苦難堪者果爲誰乎曰瘋濕症是也瘋濕之病源爲血中酸毒此毒之積發生痛瘋猶之磁石之靈吸引鐵器血有酸毒痛未發者勢在必發痛既發者痛必不除故痛瘋之預防與治療其惟一之法爲排除此血中之酸毒是耳韋廉士紅色補丸能治愈那無數痛瘋痼疾者無他即因其補血清血造血之功能排除此酸毒於不知不覺間故也即如河北正定文化書局經理馮振武君亦此中人語之一馮君書也「鄙人因操勞過度致身體虛弱飲食無味夜眠不安週身疼痛有如筋斷而腰部尤甚延醫診治均謂痛瘋而遍服各藥未見實効後由友人介紹試吞韋廉士紅色補丸隨覺腰痛畧瘥續服數瓶疼痛悉去精神煥發　食增佳今則肥胖康强耐勞不倦因感斯丸之功特此申謝」韋廉士紅色補丸統治腦疲血虧消化不良未老先衰痰咳咯血各種痛瘋以及婦科經帶各症男女老少均屬適用　遠東總發行上海江西路四五一號韋廉士藥局各藥房均有代售

特別警告
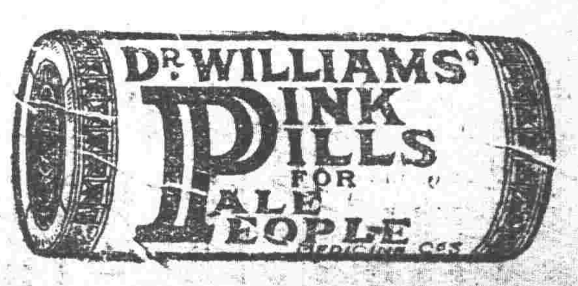
若遇經售家以廉價影射紅丸兜售愼勿上當其丸外雖紅色中則劣質也必得眞正韋廉士紅色補丸方奏治疾之神效